www.kunfeherto.hu

Kunfehértói Kalauz

KÖZÖSSÉGI KÖZÉLETI HAVILAP | XXXI. évfolyam 1. szám | 2020. január | Ára: 120 Ft

4 Fesztivál hírek

5 Marsalkó Dávid (Halott Pénz) interjú

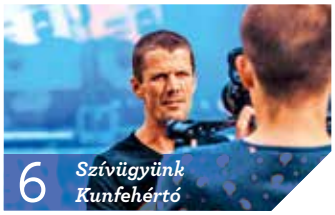

6 Szívügyünk Kunfehértó

11 Őszi művészet- és meseterápia

ADVENTI KÉZMŰVES MŰHELY

December közepén kézműves foglalkozásra került sor a Közösségi Színtér és Könyvtárban. A kreatív délutánon gyermekek és felnőttek is egyaránt részt vehettek. A kisebbek a Könyvtár dolgozóinak segítségével alkothattak különböző karácsonyi dekorációkat, valamint karácsonyfadíszeket. De akik már úgy érezték, hogy eleget kézműveskedtek, azoknak játékokkal és mesével készültek a szervezők. A felnőttek pedig adventi koszorú vagy grincsfa készítése közül választhattak. Ebben Kocsi Barbi, a kiskunhalasi Kreatív Tündér bolt vezetője volt segítségükre. Barbi instrukciói alapján rendkívül szép alkotások születtek. A délután meleg tea, mézeskalács és kellemes karácsonyi zenék kíséretében telt remek hangulatban. ▪

ADVENTI KIRÁNDULÁS BUDAPESTRE

Változatos, élményekkel teli kirándulást tartogatott 2019. december 5-e a felső tagozatos tanulók számára, akik ezen a napon Budapestre utaztak. Először a Parlamentbe mentek, majd a Grincs-filmet nézték meg a Lurdy Házban, melynek végén mikuláscsomagot kaptak. Délután a havas lépcsőkön a Halászbástyára mentek fel, majd elsétáltak a Budai várig, a Mátyás kúthoz. Itt közben egy őrségváltást is láthattak. Útjuk végállomása a Szent István Bazilika körüli adventi vásár volt. Kötetlen sétálással élvezhették a szebbnél szebb kézműves alkotásokat, süteményeket és a hagyományos vásári ételeket, de néhányan még korcsolyáztak is. ▪

GYERTYAGYÚJTÁS AZ ISKOLÁBAN

Régi szokás az iskolában, hogy az adventi ünnepkör alatt hétről-hétre más osztályok gyújtják meg a gyertyát az intézmény adventi koszorúján. A tanulók ilyenkor, a karácsonyi készülődés jegyében, rövid zenés-verses műsorral is készülnek. ▪

ADVENTI HANGVERSENY

December 6-án hagyományteremtő jelleggel rendezte meg a Fehértó Non-profit Kft. az adventi hangversenyt a kunfehértói templomban. A komolyzenei előadáson a Kiskunhalasi Alapfokú Művészeti Iskola tanulói, valamint pedagógusai működtek közre. A műsorban láthattunk fuvolát, hegedűt, szaxofont, valamint furulyát is, és többek között felcsendült Mendelssohn Andantéja, Johann Sebastian Bach Menüettje és Moszurgszkij Könnycseppje is. Ezen kívül a magyar karácsonyi énekek legjava is sorra került, így a Mennyből az Angyal, a Pásztorok, pásztorok és az Ó gyönyörű szép is. A produkciók mindegyikét zongorakíséret egészítette ki. Végezetül a Csendes éj szólalt meg, amelyet a fellépők a közönséggel együtt énekeltek el. A hangversennyel sikerült igazán ünnepélyessé tenni a karácsonyvárás időszakát és a résztvevők meghitt hangulatban térhettek haza. ▪

CIPŐSDOBOZ AKCIÓ

2019-ben is meghirdetésre került a karácsonyi cipősdoboz akció településünkön.
Örömteli hír, hogy az eddigiekhez képest most gyűlt össze a legtöbb cipősdobozba összekészített ajándékcsomag, telis-tele különböző finomságokkal és játékokkal. A felajánlásoknak köszönhetően 24 kisgyermek arcára sikerült mosolyt csalni december 18-án. Az ajándékokat Kovács Mária, a helyi Vöröskereszt elnöke és Vajda Barbi adtá át a kunfehértói Könyvtárban.
Ezúton is szeretnénk megköszönni minden dobozzal készülő lakosnak, hogy segítettek szebbé tenni sok gyermek karácsonyát.

De külön köszönet jár Vajda Barbinak, aki egymagában 12 dobozt állított össze. Ő minden alkalommal szívén viseli az ügyet, és egész évben gyűjtögeti az ilyenkor cipősdobozba kerülő ajándékokat. ▪

KARÁCSONYI ÉNEK

Az év utolsó tanítási napján a Kunfehértói Általános Iskola tanulóinak köszönhetően gyönyörű karácsonyi dalok csendültek fel a község központjában felállított adventi koszorú mellett. A dalok mellé tea és mézeskalács járt. ▪

KERÉKPÁROS PROGRAM

Kunfehértó Község Önkormányzata a TOP-3.1.1-16-2017-00015 kódszámú pályázat keretén belül nyert támogatást a belterületi kerékpárút megépítésére. A projekt során szemléletformáló program megvalósítására is sor került, melynek célja a kerékpáros közlekedés népszerűsítése, valamint a biztonságos közlekedés alapjainak elsajátítása volt. A kampány során többek között lehetőség volt kvízjáték kitöltésére értékes nyereményekért, továbbá az általános iskolások előadást hallgathattak meg a kerékpározás pozitív élettani hatásairól, valamint a kerékpározáshoz szükséges kötelező és ajánlott felszerelésekről. Ezen kívül egy rövid KRESZ oktatást kaptak, mielőtt élesben is kipróbálták a közlekedési szituációkat az akadálypályán, míg végül a kerékpáros közlekedéshez szükséges eszközöket és szemléletformáló kiadványokat is vihettek haza a résztvevők. ▪

Ficsórné Sáfár Anett

SPORTPARK LÉTESÜL KUNFEHÉRTÓN

illusztráció

Egy korábban beadott pályázatunk került át tavaly év végén a Magyar Falu Programba, s ezáltal vált támogatottá. Községünk egy „A" típusú sportpark létesítésére kapott finanszírozást, amely minimálisan 5 eszköz telepítését jelenti, minimum 40 m^2 alapterületen. A sporteszközök tolódzkodásra, húzódzkodásra, has- és hátizom erősítő gyakorlatokra és fekvőtámasz gyakorlatokra lesznek majd alkalmasak. A kivitelezés várhatóan tavasszal fog zajlani és a tervezett helyszín az Erdei Ferenc tér lesz. ▪

MEGÚJULTAK A SZÍNTÉR TERMEI

A Fehértó Non-profit Kft. átformálta a Közösségi Színtér és Könyvtár emeleti termeinek funkcióit. Ennek köszönhetően kialakításra került egy állandó Baba-Mama Klub, illetve egy univerzális konferenciaterem, ahol különböző tanfolyamok, kurzusok, alkotókörök, fórumok és ügyfélszolgálat tud majd működni. Az előadások, vetítések és egyéb események pedig, ahogy eddig is, a rendezvényteremben kerülnek majd megtartásra. De előfordul az is, hogy Közösségi Színtér és Könyvtár szervezésében más helyszíneken is lesznek programok. ▪

BABAMASSZÁZS TANFOLYAM

Az EFOP-1.5.3-16-2017-00082 kódszámú pályázat keretében támogatott thai babamasszázs tanfolyam indult Kunfehértón decemberben. A thai babamasszázs a felnőtt thai masszázsból alakult ki, melyet elsősorban szárazon, olaj nélkül végzünk.

A babamasszázs több mint kikapcsolódás. Jótékony hatásai nem csak a babára, de az édesanyára és az édesapára is vannak. Az érintéssel szorosabbá válik a kötődés, javul a kommunikáció, valamint a masszázs oldja a feszültséget az alany és a masszőr részéről is. Ezen kívül segíti a baba immunrendszerének működését, és hozzájárul a megfelelő testi és lelki fejlődéshez is. Továbbá serkenti az izomrendszer működését, valamint ellazítja az ízületeket és az izmokat. De néhány csecsemőkori problémára is megoldást jelenthet a masszázs, így a fogzásra, a hasfájásra és a székrekedésre is. Végül, de nem utolsó sorban hozzájárul a nyugodt alváshoz.

Hogy mikortól kezdhetjük el a babamasszázst? Korhatár lényegében nincs. A köldök leesése után már bizonyos gyakorlatokat elkezdhetünk a babán. Minél korábban kezdjük el, annál hamarabb szokik hozzá a pici, és annál korábban érvényesülhetnek a masszázs jótékony hatásai. Nagyobb gyerekekkel egyébként, a korukból és mozgásuk fejlettségi szintjéből adódóan, már nehezebb a gyakorlatokat kivitelezni.

A tanfolyami alkalmak során bemutatásra kerültek a gyakorlatok, és próbáltuk helyesen elsajátítani azokat, hogy aztán a masszázst mindenki otthon is folytathassa.

Idén újabb kurzusokat tervezünk, várhatóan a tavasz folyamán, ahova nem csak kisgyermekes szülők és leendő szülők jelentkezhetnek, hanem bárki (pl. nagyszülő, nagynéni, nagybácsi), aki szeretné elsajátítani ezeket a nagyon egyszerű fogásokat. ▪

Sarok Zsófia

A FUTÁS EGY ŐSZINTE, NYÍLT DOLOG...

...ezért is szeretem. Amennyi munkát beleteszünk, annyit és csak is annyit tudunk kivenni belőle. Nincs mellébeszélés, kifogás keresés, másra mutogatás. Futás van és pont. Csalni, sumákolni, teljesen felesleges; azaz lehet, de az kőkeményen visszaüt. Nem kicsit, nagyon.

Persze azért nem ennyire véresen komoly ez a hobbim, de rettentő sok dologra megtanít, mint a legtöbb sport vagy a legtöbb hobbi, amit valaki szívvel, lélekkel űz, élvez, művel. Mert úgy érdemes, és csakis úgy: némi hittel, egy kevés fanatizmussal, de rengeteg örömmel. Mert ez a lényeg, hogy örömet és kikapcsolódást adjon, egészséget okozzon és nem utolsó sorban példát mutasson. Példát kitartásból, küzdeni tudásból, akaratból, koncentrációból, monotonitástűrésből és a komfortzóna elhagyásából.

Mert a lényeg az út, amit végigjár az ember: az út, ami maga a cél…. Valójában mindegy mi az az út, futás vagy egy sál megkötése, tánc vagy olvasás. Nem a cél a fontos, hanem az odáig vezető út. Mert nem a cél szentesíteni az eszközt. Ez tévedés. Az eszköznek kell szentesíteni a célt. És az életre ez pontosan így igaz.

Nem bonyolult dolog ez a futás, ez az egyik legegyszerűbb és legolcsóbb sport. Csak láb és fej kell hozzá, semmi több. De abból nem árt elég erős, és főleg fejből: ott sok minden eldől, mint ahogy az életben is.

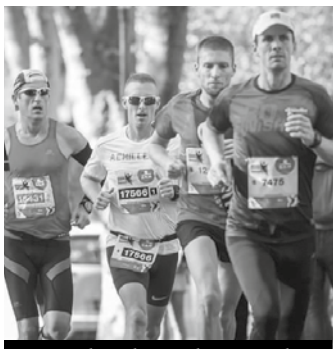
gergely zakany photography
http://gergelyzakany.com

Számomra sok sikert hozott a 2019-es év, kitűzött céljaimat (maraton egyéni csúcs, félmaraton egyéni csúcs és Ironman 11:00:00 alatti idő) egy kivétellel elértem, de ami késik nem múlik, nem szalad el.

Ami talán fontos még ha apróságnak tűnő dolog is, de büszkén mondhatom hogy mindenhol hangosan bemondják hogy Kunfehértó. Szóval csak azt mondom Kunfehértó, hogy mozduljon meg mindenki, álljon fel a telefon mellől, a tv elől, és ha csak sétabottal vagy kerékpárral, élete párjával vagy éppen kutyával, de rójuk a kilométereket, járjuk be falunkat és környékét, menjünk végig a bicikliúton, kerüljük meg a tavat napi kétszer. A lényeg, hogy induljunk el. Mert magunkért azt hiszem megéri. ▪

Patocskai Tamás

2019 EREDMÉNYEI SZÁMOKBAN:

2019. január 19., Kecskemét - Violin Maraton, félmaraton: 2. hely (280 induló)
2019. április 7., Baja - Kikelet Félmaraton: abszolút 4. hely, kategória 2. hely (390 induló)
2019. április 20., Hódmezővásárhely - Hód-Futófesztivál, félmaraton: abszolút 2. hely, kategória 1. hely (280 induló)
2019. június 16., Szeged - Szeged Maraton, 30 km: 1. hely (230 induló)
2019. augusztus. 10., Nagyatád - eXtremeMan (Ironman triatlon verseny): 227. hely (680 induló)
2019. szeptember 6., Kiskunhalas - Szüreti futóverseny: abszolút 2. hely, kategória 1. hely
2019. szeptember 29., Budapest - Spar Budapest Maraton Fesztivál, maraton: abszolút 17. hely, kategória 1.hely (5300 induló) + egyéni csúcs - 2:54:28
2019. november 9., Ópusztaszer - Tök-Jó Félmaraton: abszolút 1. hely (160 induló)
2019. november 17., Siófok - K&H mozdulj! Balaton, félmaraton: abszolút 6. hely, kategória 2. hely (3200 induló) + egyéni csúcs 1:18:23

FESZTIVÁL HÍREK

Nagy a mozgolódás a Fehértone Fesztivál háza táján. A szervezők nem tétlenkedtek ősszel, ilyenkor is akadt már bőven dolguk. Ahogy az aktuális fesztivál véget ér, a záróértekezletet követően már a következő évire kell koncentrálni.

Minden évben az aktuális tapasztalatok levonása és az évértékelés után kezdődnek meg a következő fesztivál szervezési munkálatai. Ilyenkorra már javában zajlanak a fellépők menedzsmentjével történő egyeztetések. A szervezők igyekeznek idén is színes programmal előrukkolni, köztük több újdonsággal is. A program nagy része már összeállt, a szerződéskötések folyamatosak. Így hamarosan nyilvánosságra kerülhetnek az első nevek is. Emellett a szolgáltatókkal is felvették már a kapcsolatot, hiszen ez is fontos része a fesztiválnak.

De az ilyenkor szokásos előkészítő tevékenység mellett még egy fontos lépésről kell beszámolni. Az ősz jobbára a saját webáruház felépítésével és beindításával telt, melynek eredményeképpen november végén már a fesztivál saját felületén kezdődött meg a jegyárusítás. Innentől már kizárólag a **fehertoneshop.hu** oldalon lehet hozzájutni a bérlethez vagy a napijegyekhez. Nagy lépés volt ez, hiszen sok, a kunfehértóinál nagyobb fesztiválnak sincs még saját jegyértékesítő felülete. Mindennek a szakmai jelentősége mellett más előnyei is vannak: a saját jegyárusító honlapnak köszönhetően egyszerűbben lehet kezelni a rendeléseket, és az személyre szabottabb tud lenni.

Ezen kívül még egy újdonságot tartogatott az év vége. Ugyanis a Fehértone most először jelentkezett hivatalos összefoglaló rövidfilmmel (úgynevezett aftermovie-val), amely a fesztivál online felületeinek mindegyikén (facebook, instagram, youtube) megtekinthető. A videó képsorainak köszönhetően újra át lehet élni a fesztivál hangulatát; visszaemlékezhetünk a felejthetetlen bulikra és a legjobb pillanatokra. ▪

JÓL SIKERÜLT AZ ELSŐ AKCIÓ

Második éve, hogy a Fehértone Fesztivál **Black Friday*** alkalmával indítja el a következő évi jegyértékesítést. A fekete péntek alkalmából tartott hétvégi akció során november végén több mint 500 bérlet talált gazdára, ami a korábbi évekhez képest is magas számot jelent, és mindez azt jelenti, hogy évről-évre többen veszik meg korán a jegyüket. Az emberek már bíznak a fesztiválban, annak minőségében és színvonalában, ugyanis egyetlen egy bejelentett fellépő és egyéb információ nélkül is érdemesnek tartják már ősszel megvenni a következő évi bérletet.

A jegyárusítás azóta is folyamatos, a további jegyárak a következőképpen alakulnak:

2020. január 1. - 2020. március 31. – bérlet: 11.490 Ft, napijegy: 4.490 Ft
2020. április 1. - 2020. július 12. – bérlet: 13.490 Ft, napijegy: 4.990 Ft
2020. július 13-tól és a helyszínen – bérlet: 14.990 Ft, napijegy: 5.490 Ft

**A „Black Friday" egy, az Egyesült Államokból származó kifejezés, amely a hálaadást követő péntek elnevezése. Hagyományosan ez a nap az ottani karácsonyi bevásárlási szezon kezdete. Az utóbbi években a magyarországi kereskedelemben is egyre többen akcióznak ennek keretében.*

MARSALKÓ DÁVID – HALOTT PÉNZ

Sokszor az ember feladná, de igenis küzdeni kell

Tekintsünk vissza a tavalyi év legnagyobb bulijára egy interjú keretében, amely még a 2019-es Fehértone Fesztivál alkalmával készült a Halott Pénz frontemberével.

Elröppent másfél évtized. A Halott Pénz 15 éves lett. Most már zenekarral jöttél. Így lett kerek egész ez a produkció?

Abszolút, 2013-ban formálódott át zenekarrá ez az egész. Előtte volt egy rövid időszak, amikor élőben, live actos formában léptünk fel. Akkor például már Venom is ott volt, mint DJ, Márk pedig énekelt a koncerteken. Ahogy említetted, elrepült, de azért egy hosszú utat ölel fel ez a 15 év. Elég sok minden történt ez idő alatt. Azt gondolom, hogy az egész Halott Pénz mostani sikereinél a legfontosabb tényező az volt, hogy egyszemélyes produkcióból zenekarrá alakult. Ez kulcsfontosságú volt szerintem.

A fesztiválszezon a legsűrűbb időszak számotokra. Vannak kedvenc helyek?

Az az igazság, hogy nagyon szerencsések vagyunk ilyen szempontból, nagyon sok helyen megfordulunk az országban, elég sok fesztiválon is. Nehezen tudnám azt mondani, hogy akkor most csak ezek a kedvencek. Számos fesztivált szeretünk. Kicsit extrább kapcsolat fűz minket a VOLT Fesztiválhoz az Emlékszem, Sopronban miatt, illetve a 2019-esen volt egy 15 éves nagy jubileumi koncertünk. Ezen kívül a Szigethez is rengeteg úton-módon kapcsolódunk. Személyes szálakkal is, meg évek óta a Nagyszínpadon lépünk fel, ami nagyon különleges élmény minden évben. Akár a Fishing on Orfűt is említhetném, ami Pécshez közeli fesztivál, az is abszolút kedvenc hely. Tényleg nagyon sok jó fesztivál van.

Az új videoklipetek az Amikor feladnád. Neked volt olyan az elmúlt 15 év alatt, amikor úgy érezted, hogy na most összeszedem magam, mert tovább kell menni?

Ez a dal nagyon személyes ihletettségű több szempontból is. Az egyik szál, amit te is említettél, az pontosan ez. A Halott Pénz-sztoriban azért rengeteg bukfenc és rengeteg hullámvölgy volt. A dal egy része abszolút a közönségnek szól és azoknak az időknek, amikor azt gondoltam, hogy ebből az egész Halott Pénz-dologból nem lesz semmi. A közönség kezdte el a hátára venni ezt a produkciót. Természetesen mi is megpróbáltuk mindig a legtöbbet beletenni. A közönség szeretete nélkül viszont nem jutott volna előre ez a történet. Az Amikor feladnád ezekről az időkről is megemlékezik, és a közönségnek is erőt szerettünk volna adni ezzel a dallal, ha ilyen időszakba kerülnek. Azt gondolom, hogy egy élet során vagy akár egy éven belül is rengeteg olyan dolog van, amin azért át kell lendülni és túl kell élni. Sokszor van az, hogy az ember feladná - legyen az párkapcsolat, munka, bármi - de igenis ki kell tartani és küzdeni kell. Ez a dal pont ezekre az időkre szól.

Hogyan lehet még fejlődni? Milyen téren?

Azt gondolom, hogy mindig lehet fejlődni, főleg az élő showban van a legtöbb olyan jellegű lehetőség, ami akár kiaknázatlan: vagy még nem mentünk bele vagy lehet formálni. Az élő zenének az a nagyon nagy varázsa, hogy hosszú távon egy koncertzenekar rengeteget tud formálódni és fejlődni. Sokat változtattunk az elmúlt hat-hét évben egy-egy dalon. Változott a hangszerelés. Változott a látvány. Sokat változott az is, mi az íve egy koncertnek. Ebben rengeteg variáció, rengeteg lehetőség van. Ez nagyon izgalmas, ebben rengeteg a kihívás. Hál'Istennek, hogy 2013-ban élő koncertzenekar tudtunk lenni.

Pécsnek, hiszen onnan indultál. Mit jelent számodra az otthon? Milyen gyakran tudsz hazajutni?

Megmondom őszintén, hogy elég keveset járok Pécsett. Ritkán jutok haza, sokszor akkor csak, amikor ott koncertezünk. Nagyon sűrű életet élünk. Elég sok az elfoglaltság.

Fehértone Fesztivál, 2019. július 18.

A Halott Pénz mellett elkezdtél egy külön produkciót is.

Igen, ez az én Dedmani projektem. Az instagramon ez a nevem, így jött ez az egész. Kicsit olyan, mintha újra elkezdeném a Halott Pénzt, mert van egy ilyen jellegű vonulat. Számomra ez abszolút egy barátságos közreműködéseken alapuló kis mellékszál. Ezt tökre élvezem, ugyanúgy, mint a Halott Pénzt. Azt gondolom, ez a kettő jól megfér majd egymás mellett.

Ebben az interjúban még mindenképpen helye van A koncertezésen túl nyakig benne vagyok a zenekaros ügyekben. Sajnos keveset vagyok Pécsett. Inkább a szüleim szoktak meglátogatni Budapesten. Ez inkább a gyakorlat, illetve a koncertekre szoktak eljönni. Pécs nekem abszolút a gyerekkorom. Tényleg, ahogy az Otthon című számban is benne van, rengeteg első dolog ott történt. Az első szerelemtől kezdve az iskolás évekig. Egyetemre is oda jártam. A családom, a nagyszülők, a vasárnapi rántott húsok. Minden Pécshez köt alapvetően. ▪ ***Pál László (forrás: Halasi Tükör)***

ÉLELMISZERCSOMAGOKAT OSZTOTT A VÖRÖSKERESZT

Karácsony közeledtével az utóbbi évekhez hasonlóan 2019-ben is sikerült élelmiszercsomagokat adományozni a község nehezebb sorsú lakosainak. December folyamán összesen 100 csomag került kiosztásra és mivel a megajándékozottak között voltak gyermekek és felnőttek is, így kétféle csomag készült.

Köszönjük a támogatóinknak és az önkénteseknek, hogy a karácsonyi adományosztásunk ismét megvalósulhatott.

Támogatók voltak: Arany Kapu Zrt., Extractum Pharma Zrt., Fehértó Non-profit Kft., Kunfehértó Község Önkormányzata, Kádár János, Mérai Imre, Szalai László, Turcsik Mihályné. A csomagok széthordásában pedig Csofcsics József, Horváth István és Kaszap Károly segédkezett. ▪

SZÍVÜGYÜNK KUNFEHÉRTÓ

2018. júniusától veszek részt tevőlegesen a Fehértó Non-profit Kft. életében, mint ügyvezető. Elődömtől Csernák Lajostól egy rugalmasan működő, stabil lábakon álló céget, valamint összeszokott, kreatív és céltudatos emberekből álló kollektívát kaptam. Számomra is gyorsan világossá vált, hogy a kívülről egyszerűnek tűnő és egy legyintéssel elintézendő feladatok nem is azok. A következő sorokban igyekszem, ha nem is teljeskörűen, de bemutatni a Kft. működését és összefoglalni a tavalyi évet.

Kunfehértó Község Önkormányzata által 2016-ban alapított közszolgálati és kulturális gazdasági társasága a Fehértó Non-profit Kft., melynek településüzemeltetési alapfeladatain kívül számos más tevékenységben is helyt kell állnia. Így például a közművelődés, a rendezvényszervezés, a szálláshelyek és a Tófürdő üzemeltetés területén is. A cég állományában jelenleg 20 állandó alkalmazott és 10 közfoglalkoztatotti programban dolgozó ember áll. Ez a létszám a fürdőszezonban kiegészül még néhány fővel. Fontos kiemelni, hogy a szezonban az üdülőterületet egy külön kis településként kell kezelni. Viszont tudni kell azt is hogy, ugyanazzal az alkalmazotti létszámmal és ugyanabból a gazdálkodási keretből kell megoldani, ami évek óta nem igazán tud növekedni.

Az új piac

Költségvetésünk alapját az önkormányzattól kapott éves támogatási keret, valamint a strandszezon alatt befolyt összegek adják. Állandó és tervezhető bevételünk egyedül a szennyvízszállításból származik, minden mást jól átgondolt programok szervezéséből és esetenként pályázati forrásokból tudunk előteremteni. De bevételeink 90%-t így is munkabérre, annak járulékaira, az ingatlanok karbantartására és rezsiköltségeire, valamint a munkagépek fenntartására fordítjuk.

Mindezek tükrében a következőkben felsorolt eredményeket tudnunk kell értékelni, és büszkék is lehetünk rá. Mert van mire büszkének lennünk 2019-ben, ugyanis amellett, hogy fejlődött a falu, neve több területen is országosan egyre ismertebb. Az alábbiakban főképp a Kft. munkájának eredményeit sorolnám fel, de a megvalósult beruházások egy részében az Önkormányzattal is szorosan együttműködtünk.

A tavalyi év legnagyobb volumenű beruházása a **piac** létesítése volt, melyet egy Uniós pályázat keretében sikerült megvalósítanunk. Ezen kívül gépparkunk fejlesztéséhez nyertünk még pályázati forrásokat, melyekkel két **kistraktor**hoz és kiegészítő munkaeszközökhez sikerült hozzájutnunk.

A Várépítő pályázat keretén belül kaptunk támogatást a Sporttábor lapostetővel ellátott épületeinek felújítására. Emellett a táborban, saját forrásainkat önkormányzati segítséggel kiegészítve sikerült további fejlesztést végrehajtanunk, ugyanis a teljes épületegyüttes nyilászárói ki lettek cserélve, míg év végén a régóta esedékes javításon is átesett az egyik fűtési rendszer. Továbbá megújult 1. számú pénztár épülete, a tóparton pedig 5 fedett kiülővel sikerült növelni az idelátogatók kényelmét. De sokak örömére kibővítettük a homokos partszakaszt is, amit a jövőben tervezünk tovább növelni. A sportpálya mellett kialakítottunk egy homokos **strandkézilabda és strandfoci pályát**, a kemping területén pedig az áramhálózat felújítását és bővítését hajtottuk végre. A konyhakert is kisebb fejlesztéseken esett át, illetve ide 100 gyümölcsfát is telepítettünk, annak érdekében, hogy később a zöldségek mellett friss gyümölcsöket is tudjunk az Óvodába szállítani.

Strandkézilabda pálya

Ezek mind-mind apró, de fontos lépések. Fejlődni persze mindig kell. Tervek, célok vannak és kellenek is. Napról napra azon dolgozik a Kft. minden alkalmazottja, hogy költséghatékonyan, a közvagyont ésszerűen felhasználva látványos eredményeket tegyen az asztalra. Eddigi beruházásaink is jórészt azért történtek meg, hogy számolható anyagi eredmények szülessenek, melyeket teljes mértékben visszaforgatva, a faluképet javítsuk és az itt lakók életszínvonalát növeljük. Természetesen tisztában vagyunk azzal, hogy mi mindent kellene még megoldani, hogy lépést tudjunk tartani a régió hasonló adottságokkal rendelkező turisztikai helyszíneivel. Ennek érdekében folyamatos háttérmunkák zajlanak a jövőbeni fejlesztések pénzügyi forrásainak előteremtésére, hogy a tó és környéke versenyképes legyen a konkurens üdülőövezetekkel. Az eddigi tárgyalások reményt adnak, hogy az elmúlt évekhez képest pozitív irányú elmozdulások következhetnek be.

2019. évi Utazás Kiállítás a Hungexpon Budapesten

Emellett azt is meg kell említeni, hogy a 2019-es év kiemelten sikeres volt a rendezvények szempontjából is. Rögtön az év elején részt vehettünk a budapesti **Utazás Kiállítás**on, ahol igyekeztünk településünket, és annak attrakcióit népszerűsíteni, majd a hagyományos rendezvényeink is színvonalason és sikeresen zajlottak le. Ezek közül kiemelném a **20. Falunap**ot, amely a jubileumhoz méltó műsorokkal és szervezettséggel került megrendezésre, és ennek köszönhetően nagy sikert aratott a község lakói és az idelátogató vendégek körében. De számos kisebb aktivitást, előadást és programot is tartottunk az év folyamán vagy működtünk benne közre. Mindez a sport, az életmód, a kultúra területén, továbbá a gyermekprogramokban, valamint a KRESZ- és a nyelvtanfolyamok szervezésében valósult meg.

Falunap 2019

Külön szeretnék említést tenni a Kft. életében legnagyobb jelentőségű rendezvényről, **a Fehértone**

Fesztiválról, amely két év alatt a régió legnagyobb zenei fesztiváljává nőtte ki magát. Községünk évről évre magas színvonalú, dinamikusan fejlődő, országos népszerűségnek örvendő attrakciót szervez.

Chery-Zoomlion RK504 típusú traktor

A tavalyi év színvonalának és a 15.000 főt meghaladó látogatói létszámának tükrében bátran mondhatom, hogy Kunfehértó és a Fehértone Fesztivál felkerült az ország fesztiváltérképére. Mára az ország minden pontjáról érkeznek hozzánk látogatók, több napot itt töltenek, majd viszik rendezett falunk jó hírét, és vissza is látogatnak. De egyre több szponzort és befektetőt is sikerül magunk mellé állítani, akiket érdekel a rendezvény és a tópart. Ebben a sikerben rengeteg munka van; egy ekkora rendezvényt megszervezni egész éves elfoglaltságot jelent. Az aktuális fesztivált 10-11 hónappal előtte már el kell kezdeni szervezni. A sikerekkel együtt sok kockázatot is vállal a Kft., de nagyon sok munkát fektet bele, melynek eredményeképp egy olyan útra lépett az egykor sörfesztiválként induló falusi rendezvény, amellyel községünk hosszútávon csak nyerhet.

Itt ragadnám meg az alkalmat, hogy megköszönjem a település lakóinak a türelmet, az együttműködést és a segítséget, ami ahhoz kellett, hogy ez a nagy rendezvény évről-évre sikerrel záruljon. Nincs hely, hogy név szerint felsoroljam a siker kovácsait, de köszönet a község vezetőinek, az Önkormányzat dolgozóinak és a Kft. minden egyes alkalmazottjának, akik erőn felül teljesítve teszik oda magukat, melynek eredményeképpen tud igazán a miénk lenni ez a rendezvény. Ez a fesztivál mutatja meg, hogy összefogva mire képes egy kis közösség. És mindenre legyen minden kunfehértói nagyon büszke, mivel közvetve vagy közvetlenül mindenki részesül ennek a háromnapos rendezvénynek a sikeréből.

Bízom benne, hogy össze tudtam foglalni a 2019-es évet, illetve remélem sikerült azt is bemutatnom kicsit, hogy a közösség szolgálatára létrejött Fehértó Non-profit Kft. mit is tesz, illetve mit miért tesz. A Kft. irodájának ajtaja mindig, mindenki előtt nyitva áll, és minden ötletet, észrevételt szívesen fogadunk a jövőben is.

Fehértone Fesztivál

Nagy célokkal vágunk neki 2020-nak, és hisszük, hogy ez egy sikeres év lesz Kunfehértó életében. Kiváló adottságokkal rendelkezünk, de egyelőre kevés pénzzel. Vannak dolgok viszont, amelyek összefogással, türelemmel és kreativitással megoldhatók. Ennek ékes bizonyítéka maga a Kft. is, amely alacsony költségvetéssel, kis létszámmal, de nagy összefogással, precíz gazdálkodással és kreatív munkaerővel a jövőben is nagy dolgokra lesz képes.

Köszönöm minden kollégám egész éves munkáját. Sikerekben gazdag és boldog 2020-as évet kívánok mindenkinek! ▪

Patocskai Tamás

ÖNKORMÁNYZATI HÍREK

• December 17-én Huszár Zoltán polgármester és Lukács Tamás a Fehértó Non-profit Kft-től egy helyszíni bejárás keretében egyeztetett a Magyar Közút Zrt. és a Rendőrség képviselőivel a kunfehértói lehajtó biztonságosabbá tétele, valamint az esetleges lekanyarodó sáv kivitelezésével kapcsolatban. Abban a felek egyetértettek, hogy mindegyikük támogatná a kanyarodó sáv megvalósulását, de egyelőre mind a Közút, mind az Önkormányzat részéről hiányzik a forrás egy ekkora beruházás finanszírozására. Így egyelőre egyéb közlekedésbiztonsági elemek (pl. STOP-tábla, kiegészítő útburkolati jelek, akusztikus lassító sávok) létesítésének ügyét járják körbe a Közútnál, és igyekeznek beilleszteni az idei költségvetésükbe.

• A Képviselő-testület decemberi rendkívüli ülésén 50.000 forint támogatást szavazott meg a helyi Vöröskeresztnek, ezzel járulva hozzá a karácsonyi adományosztó akciójukhoz.

• Új felügyelő bizottsági tagokat választott a testület a Fehértó Non-profit Kft.-hez. A korábbi bizottságból Szalai László maradt tagként, mellé újonnan került be Czagány-Mákos Roberta, míg az új elnök Dr. Lovászné Dr. Veres Adrienn lett. Megbízatásuk 2020. január 1-től 2024. december 31-ig szól. ▪

2020. ÉVI RENDEZVÉNYTERV

FEHÉRTÓ

A Fehértó Non-profit Kft. a következő rendezvények megtartását tervezi 2020-ban:

2020. február 22.	***Kunfehértor***
2020. február 29.	***Farsangi Futóverseny***
2020. május 1.	***Majális***
2020. május 31.	***Falunap***
2020. július 16-18.	***Fehértone Fesztivál***
2020. július 31- augusztus 2.	***II. Fehértone Strandkézilabda Kupa***
2020. augusztus 15.	***Családi Nap***
2020. szeptember 19.	***Szüreti Nap***
2020. november 11.	***Márton Nap***

KÖZÉRDEKŰ INFORMÁCIÓK

Polgármesteri Hivatal
Kunfehértó Szabadság tér 8.
Tel.: 06/77/507-100
fax.: 77/507-131
Ügyfélfogadási idő:
Hétfő: 07.30-12.00 és 12.45-16.15
Szerda: 12.45-16.15
Péntek: 07.30-13.00

Háziorvosi ellátás
Kunfehértó Rákóczi u. 13/a
Rendel: Dr. Székács István
hétfő, szerda 08.00-13.00
kedd, csütörtök 12.00-17.00
péntek 08.00.12.00
Tel.: 77/407.103
vagy 06/30/2490979

Gyermekorvosi ellátás
Kunfehértó, Rákóczi u. 13/a
Rendel: Dr. Horváth Katalin
Hétfő: 11.30-13.00
Kedd: 7.15-8.45
Szerda: 15.00-16.00
Tanácsadás és betegrendelés
csütörtök: 7.15-8.45,
péntek: 11.30-13.00
Telefonszám: 30/278-5298
ÜGYELET: Kiskunhalas,
Nagy Szeder I. utca 1. 16.00-8.00
között, hétvégén 24 órás ügyelet
Telefonszám: 77/742-575

Védőnői szolgálat
Kunfehértó Rákóczi u. 13/a
Tel.: 06/30/5114421
Védőnő : Sarok Zsófia
Nyitvatartás: naponta 08-09-ig
fogadóóra
Kedd: 13.00-14.00 -ig
Csecsemő tanácsadás
Minden 4. csütörtökön
13.00-15.00 Terhes tanácsadás
Tanácsadás: 77/407-540

Fogorvosi ellátás
Kunfehértó, Szabadság tér 7.
Rendel: Dr. Békássy Bálint
Kedd: 13.00-18.00
Szerda: 8.00-13.00
Péntek: 8.00-13.00
Telefonszám: 30/297-2473

Gyógyszertár
Kunfehértó Szabadság tér 11.
Tel.: 06/77/407-012
Nyitva tartás:
Hétfőtől-csütörtökig:
08.00 - 17.00
pénteken 08.00-12.00

Rendőrség
Kunfehértó Szabadság tér 10.
Tel.: 06/20/5396730
Körzeti megb.: Madarász József r.tzls. Körzeti megb.: Majoros Loránd r.zls.
Tel.: 06/20/5395617

Posta
Kunfehértó Szabadság tér 9.
Tel.: 77/407-060

Tanyagondnok
Horváth István
Kunfehértó Szabadság tér 7.
Tel.: 06/30/6196880

Kunfehértói Közösségi Színtér és Könyvtár
Kunfehértó Béke tér 3.
Tel.: 30/275-12-44,
20/422-6730
Hétfő: 8.00-19.00 (16.30-19.00 között telefonos ügyelet, illetve előzetes bejelentkezés alapján)
Kedd-Péntek: 8.00-16.30
Szombat: 8.00-12.00 (telefonos ügyelet, illetve előzetes bejelentkezés alapján)

HTKT SZSZK Gondozási Központ
Kunfehértó Szabadság tér 7.
Tel.: 77/407-506
Részlegvezető:
Madácsi Erzsébet
Nyitvatartás: 08.00-16.00

Mosolyvár Óvoda és Mini Bölcsöde
Óvoda
Kunfehértó Ady E. u. 4.
Tel.: 30/793-16-21
Mini Bölcsőde
Kunfehértó, Úttörő tér 7.
Tel.: 30/793-16-17

Kunfehértói Általános Iskola
Kunfehértó Úttörő tér 7.
Ig.: Czagány Mákosné
Móczár Gertrúd
Tel.: 77/507-711

Tájház
Kunfehértó Kiserdő u. 5.
Látogatható előzetes
egyeztetést követően.
77/407-065
Tapodi Sándor gyűjtő
15 óra után 06/30/3157011

Szennyvízszippantás
Tel.: 06/30/35-68-658

NKM Földgázszolgáltató Zrt. Kiskunhalas
6400 Kiskunhalas, Mátyás tér 2.
Hétfő: 8.00-12.00
Szerda: 14.00-18.00

NKM Áramszolgáltató Zrt. Kiskunhalas
6400 Kiskunhalas, Mátyás tér 2.
Hétfő: 8.00-12.00
Szerda: 14.00-18.00

KiskunVíz
ügyfélszolgálat:
20/771-6422

A Szalai Gép Kft. vállalja:

- gépi rakodás, szállítás,
- istállótrágyázás,
- trágyaszórás,
- hígtrágya kijuttatás,
- földmunka,
- tereprendezés,
- raklapos árumozgatást.

Aktuális árainkról vagy gépparkunkról érdeklődjön telefonon!
Telefon: 06/30-748-1217

A FEHÉRTÓ NON-PROFIT KFT. ELÉRHETŐSÉGEI:

Székhely:
Kunfehértó, Tábor u. 27. (Sporttábor)
email:
gazdalkodas.fnk@gmail.com
vagy
feherto.nonprofitkft@gmail.com
tel.szám: 30/4929-953

Ügyfélszolgálat:
Kedd: 8:00-11:30
Csütörtök: 13:00-15:30
Kunfehértó, Tábor u. 27. (Sporttábor)
email:
gazdalkodas.fnk@gmail.com
tel.szám: 30/4929-953

Településüzemeltetés:
Vancsik Ferenc
tel.szám: 30/5528-184

Rendezvényszervezés:
Lukács Tamás
email:
rendezveny.fnk@gmail.com
tel.szám: 20/422-6730

Tófürdő, kemping, táborok:
Daróczi Ida
email:
kfto.sporttabor@gmail.com
tel.szám: 30/6352-583

Községünk vezetése lapunk hasábjain keresztül köszönti a 80 évnél idősebb helyi lakosokat születésnapjuk alkalmából. Gratulálunk és további jó egészséget kívánunk a múlt hónapban születetteknek!

Köszöntjük

Fehér Istvánnét
a Petőfi u. 44-ben,
aki december 4-én
ünnepelte 86.

Zentai Istvánnét
az Ady Endre u. 6/A-ban,
aki december 4-én
ünnepelte 83.

Bata Jánosnét
a Rákóczi u. 43-ban,
aki december 7-én
ünnepelte 81.

Dora Józsefet
az Óvoda u. 7-ben,
aki december 14-én
ünnepelte 86.

Kohán Juliannát
a Rákóczi u. 59-ben,
aki december 23-án
ünnepelte 82.

Körmend István Imrét
a Rákóczi u. 3-ban,
aki december 24-én
ünnepelte 92.

Baranyai Pálnét
a Radnóti u. 17-ben,
aki december 26-án
ünnepelte 80.

Agócs Lajosnét
a Kossuth u. 37-ben,
aki december 28-án
ünnepelte 81.

születésnapját.

Anyakönyvi hírek

Elhunyt:

Zajics Nándorné (1936)
Horváth Mihály (1942)
Sarok Mihály (1924)
Dr. Szép Imre Jánosné (1932)
Dancsók Antal (1944)
Horváth Ferencné (1930)

Őszinte részvétünk!

MINŐSÉGI GYORSTISZTÍTÓ
(A KISKUNHALASI TESCO-ban!)

Ti-alti

Nyitva tartás:
hétfő-péntek 9-20 óráig
vasárnap 9-18 óráig

ÖLTÖNYÖK, KOSZTÜMÖK, BUNDÁK, ÁGYNEMŰK SZŐNYEGEK TISZTÍTÁSÁT
(be és kiszállítással is), VÁLLALUNK!
Tel.: Üzletben: 30/6995564 vagy 30/355-1425 és 30/494-6555

Nagy Tibor
ács-állványozó

új tetők készítése – régi tetők javítása
teraszok – pergolák – kerítések – lambériázás – gipszkartonozás

6413 Kunfehértó Széchenyi u. 16.
mobil: 30/232-5745 e-mail: nagytibor805@gmail.com

Vállalom: hűtő, fagyasztó, automata mosógép, egyéb háztartási gépek és klímák javítását, karbantartását.
NAGY LÁSZLÓ
háztartási gépszerelő
Tel.: 77/407530 vagy 06/30/2490990

Ha épít, tataroz, átalakít vagy szigetelni akar: HÍVJON!
Több évtizedes vállalkozói gyakorlattal, garanciával, referenciákkal vállalok:
Építőipari költségvetések készítését. Építkezések műszaki vezetését.
Teljeskörű kivitelezés megszervezését.
Kőműves, ács, burkoló és gipszkarton munkák elvégzését.
Épületek utólagos hőszigetelését.
Sarok Tibor vállalkozó
építőipari technikus Tel.: 06/30/2596014

Felújítja lakását, nyaralóját, vagy építkezésbe fog. Bízza a munkát szakemberre. Festést, mázolást, tapétázást vállalok!
Szanyi György
szobafestő, mázoló, tapétázó
6413 Kunfehértó Jókai u. 41. Tel.: +36/30/3497529

MOBILTELEFON SZERVIZ

A jánoshalmi **Gsm Centrum** (Jánoshalma, Rákóczi F. u. 8.) szervizfelvevő pontot nyitott *Kunfehértón a Réce u. 1. szám alatt (Üdülőterület)*
Rövid határidővel, kedvező áron vállaljuk:
- **Telefonok szakszerű javítását,**
- **GPS navigációk frissítését.**

Szervizfelvétel: személyesen a fenti címen, telefonon egyeztetett időpontban!
Igény esetén a helyszínen felmérjük a javítás várható költségét, illetve házhoz szállítjuk a megjavított készülékét (500 Ft kiszállási díj ellenében).
Tel.: 06-70/319-6807

Továbbra is várja vásárlóit.
Élelmiszer és Vegyeskereskedés

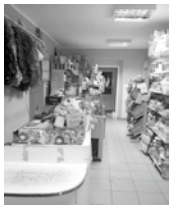

BOLTUNKBAN: zöldséges stand - édességek - üdítők, - sörök, - borok, - újságértékesítés, - vegyi áruk, - akciós ajánlatok, - tartós élelmiszerek, - ajándékcsomagok, - kutya-macska eledel széles választékával, kedvező árakkal várja vásárlóit!
Kunfehértó, Rákóczi u. 22. sz. alatt.
Nyitvatartásunk: H - P: 05.30-19.00 Szo.: 05.30-16.00
V: 05.30-12.00-ig.

ITALDISZKONT - Kibővült választékkal

Ajánlatunk: Édességek jégkrémek, - üdítők, - sörök, - borok, - elektronikus mobilfeltöltés, - újságértékesítés, - játékok, - díszcsomagolások, - vegyi áruk, - akciós ajánlatok, - tartós élelmiszerek, - ajándékcsomagok, - kutya-macska eledel széles választékával, kedvező árakkal és bankkártyás fizetési lehetőséggel várja továbbra is vásárlóit!

FIGYELEM!
AZ ITALDISZKONTBAN CSOMAGOLT, SZELETELT KENYÉR ÉS KÜLÖNFÉLE PÉKÁRUK IS KAPHATÓK!
Nyitva tartás: Hétfő szünnap
Kedd - Vasárnap: 08 - 12 óráig 13 - 19.30 óráig
Tel.: 06/77/407-272 Kunfehértó Kossuth u. 42. Illésné

SZOBAFESTÉST, MÁZOLÁST, TAPÉTÁZÁST VÁLLALOK.

Keressen bátran egyedi gondolatok megvalósításával kapcsolatban is!

Murányi, Gyula
Kunfehértó Óvoda u. 8.
06-70/421-8536

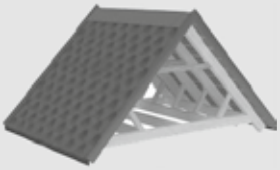

Ácsmunkát vállalok!
Új tetők készítése,
régi tetők felújítása,
verébdeszkázás!
Terasz, kocsibeálló,
játszótér kialakításával is keressen bizalommal!
Maczkó Zoltán 6449 Mélykút, Május 1. utca 16.
Tel: +36-30-190-33-30

SZEMÉSZETI MAGÁNRENDELÉS

DR. VASS PÉTER
Szemész szakorvos,vezető főorvos
szürkehályog-műtét specialista

Jánoshalma, Molnár J. u. 32.

TEL: 06-20/4965062

Ízletes ételek és kiszállítás

Tisztelt Kunfehértóiak!
Tájékoztatom Önöket, hogy a
Sporttábori Konyha
2020-ban is várja régi és új előfizetőit, ahol SZÉP kártyával is fizethet. Nagy adagokkal, jó minőséggel, helyben fogyasztással vagy kiszállítással továbbra is várjuk megrendeléseiket a konyhánál vagy a **06/70/3404540** telefonszámon.
Rendezvények kiszolgálását és megvalósítását továbbra is vállaljuk.

Horti Norbert vállalkozó
6413 Kunfehértó, Tábor utca 27.

Hűtőgépek, fagyasztók, klímák, automata mosógépek karbantartását és javítását vállalom.

Balázsevics Péter

Tel.: 06/20/9850-210 vagy a 06/77/407-284

Kulcsmásolás
Kések, ollók, húsdarálók élezése rövid határidővel!

Illatoázis
Kimért parfümök
30 ml csak 1490 Ft
utántöltéssel 1250 Ft
Közel 50 féle folyamatosan bővülő kínálat!

Fetter Antal
Kiskunhalas, Bem u. 3.
Nyitva: H-P: 10-17 óráig, Szo.: 9-12 óráig
Tel.: 77/7383-57 vagy 06-30/249-6299

P I N C E B O L T és Húsbolt
Kunfehértón a Rákóczi u. 69-ben.

Ajánlatunk: - kenyér és pékárú, - tejtermékek, - friss és fagyasztott sertés és szárnyas húsok, - felvágottak - mirelit zöldség, - édességek - üdítők, - sörök, - borok, - vegyi áru, - ruhanemű, - újságok, - gázcsere, - telefonfeltöltés és még sok minden más.

Nyitva tartás: Hétfőtől - Péntekig: 5.30 - 19 óráig
Szombat: 5.30 - 16 óráig, Vasárnap: 5.30 - 12 óráig

Tel.: 06/77/407049 ***Várjuk kedves vásárlóinkat!***

Kunfehértói Kalauz

Kiadja:
Fehértó Non-profit Kft.
Főszerkesztő:
Lukács Tamás
Megjelenik:
havonta 300 példányban
Szerkesztőség címe:
6413 Kunfehértó, Tábor u.27.
tel.: 30/4929-953
email:
feherto.nonprofitkft@gmail.com
Tördelés
és nyomdai munkák:
Druk-ker Kft.
Kiskőrös

Megjelenés minden hónap 10. napjáig.

DIÓHÉJBAN AZ ŐSZI MŰVÉSZET- ÉS MESETERÁPIÁS ALKALMAKRÓL

„A művészet nem a láthatót adja vissza, hanem láthatóvá tesz.” /Paul Klee/

2019 őszén került meghirdetésre az első nyolc alkalmas művészet- és meseterápiás alkotóműhely Kunfehértón. Öt fővel indult a csoport, akik végig nagy lelkesedéssel, érdeklődéssel és nyitottsággal vettek részt a foglalkozássorozaton. Minden hétfőn, fél 5-kor került sor a találkozásra a Kunfehértói Közösségi Színtér és Könyvtár emeleti termében, melyet a Fehértó Non-profit Kft. biztosított számunkra.

A foglalkozásokon Dr. Antalfai Márta által kidolgozott Katarzisz Komplex Művészetterápia és Kincskereső Meseterápia módszerét alkalmaztam. Ez a technika a természet lélekre gyakorolt hatását emeli ki, valamint a természet és a lelki működés analógiájára épít. Minden, ami körülöttünk van a természetben, és minden, ami a természetben zajlik, az bennünk is ott van. Minden hónap történései fontos üzenetet hordoznak számunkra. A természetben is van ismétlődés, elmúlás, születés, van-

nak kapcsolatok, például ahogy egy levél kapcsolódik egy ághoz, és ahogy az ág azt a levelet elengedi. Tehát nagyon sok olyan folyamat van, amely analógikusan saját életünkre vetítve hozhat fontos üzenetet, és ami ezeken a foglalkozásokon megtörténik, az valójában ez a találkozás. A természetre való hangolódást mindig segítette az évszaknak megfelelő, asztalon lévő dekoráció elhelyezése, hogy belépéskor érezzék a résztvevők, hogy egy nyugodt és megtartó közegbe érkeztek, ami kiemeli őket a hétköznapok világából, és mindez igazi „énidő” legyen számukra.

A módszer egyik lényeges eleme, hogy vissza tudjunk jutni a gyökereinkhez, a természethez, körbejárjuk az évet, és az évkör mentén készítsük el az alkotásainkat. A meséknél is ugyanígy haladunk, minden hónap meséjével dolgozunk. Nagyon fontos a meseterápiás módszernél is, hogy az adott hónapnak, időszaknak mi az üzenete, és ehhez kapcsolódóan történik a meseválasztás. A csoportban szeptemberben a Holle anyó című mese segített bennünket abban, hogy rátekintsünk hol is tartunk most, mit sikerült az évben megvalósítanunk, mit viszünk tovább magunkkal és mi az, ami már nem szolgál bennünket.

Fontos a lelki egyensúly megteremtése is, amely a belső és a külső világ közötti harmonikus együttműködésre épül. Így az egyik művészetterápiás alkalommal a tóparton alkottunk, ahol ráhangolódtunk az őszi természet változásaira és mindenki megfestette a külső őszi tájat. Majd a csoport a tópart környékén gyűjtött levelekből, természeti kincsekből közös

Spirális mandala

spirális mandalát készített, mely mindannyiuknak nagy élmény volt. Ezzel is szimbolizálva azt, hogy ebben az időszakban a külső világról figyelmünket fokozatosan a belső világunk felé fordítjuk. De nem csak a külső természetben megtalálható fákat festjük meg, hanem a belső képeinket, a „belső fánkat” is. Amikor belső képeinket kívülre helyezzük a papírra, azáltal saját érzéseinket, saját örömünket vagy fájdalmunkat festjük meg, rajzoljuk le, akár csak színekkel, nonfiguratív módon.
Ezek a képek, színek, formák úgy jelennek meg a művészetterápia keretében, hogy semmilyen rajzos előképzettséget nem igényelnek. Tehát nem a teljesítmény van a középpontban, hanem a megélés, az élmény. Alkotás során az érzelmeink vezetik a kezünket. Alkottunk akvarellel, porpasztellel, olajpasztellel, szénceruzával, agyaggal, montázzsal, kollázzsal, melyhez minőségi eszközöket biztosítottam.

A természet körforgására való ráhangolódás elevenen tartja a lelki életet. Ehhez járul hozzá a mesterségesen előidézett katarzis, a relaxáció, az adott hónapról szóló vers, zene, melyek az érzelmeken keresztül a belső világunkra hatnak. Ezáltal elindul egyfajta körforgás, lelki áramlás a külső és a belső természet között, mely segíti a belső világ megnyílását és az alkotásban teljesedik ki. A belső képeken látszik, hogy már az érzelmek dominálnak az alkotáson, nem a külső természet másolásáról van szó. Amikor ezek az érzések kifejeződnek, az alkotások tükröt tartanak elénk, tehát magunk tükröződünk bennük, a belső világunkról ad képet. A belső világ sokkal gazdagabb, mint a külső, bármennyire is színes ez a világ, amiben élünk.
Nagyon fontos a folyamat során a csoport megtartó ereje és a csoportban résztvevők visszajelzése egy-egy alkotásra. Ez nem minősítést jelent, hanem asszociálnak, kifejezik érzéseiket, érzelmeiket az alkotással kapcsolatban.

Összességében elmondhatom, hogy nagyon pozitívan zárult az őszi foglalkozássorozat, öröm volt számunkra minden egyes találkozás és a folytatást is tervezzük. Részemre nagy boldogság volt az is, hogy egy szeretetteljes kis közösség kovácsolódott össze ilyen rövid idő alatt. De szeretném, ha minél többen megismernék és főleg megtapasztalnák ennek a csodálatos

módszernek a lélekre gyakorolt hatását. Amennyiben lehetőség lesz még ilyen műhelysorozatra, mindenképpen tervezek egy nyitott alkalmat tartani, mellyel betekintést nyerhetnek a további érdeklődők.
A mesék szálai néhol összeérnek saját történetünkkel, de tovább szőjük és felvesszük a történet fonalát, és saját életünk szálaival sodorjuk tovább. Együtt, egymásra figyelve, mert akik együtt hallgatnak meg egy történetet, nem idegenek többé. ▪

Böszörményi Márta

(További képek Facebook oldalamon: M'Art Lélekfonal)

KUNFEHÉRTOR
2020. 02. 22. Tájház

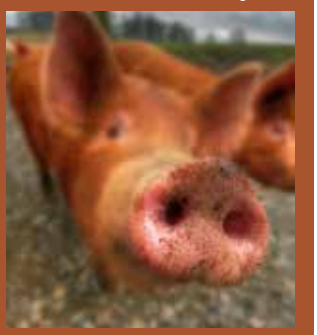

További részletek hamarosan!

A WALDORF ISKOLÁRÓL HELYBEN, A HELYIEKNEK

A Borostyán Waldorf Iskola őszi-téli előadássorozatán a környező településeken mutatja meg a pedagógia sajátosságait, melynek legutóbbi állomása Kunfehértó volt.

A Közösségi Színtér és Könyvtárban rendezett programon Bullás Erika, az iskola alapító tanára és osztálytanítója beszélt a mindennapokról és a Waldorf-iskolák sajátos működéséről.

Az érdeklődők az iskolába járó szülőknek is tehettek fel kérdéseket, hogy első kézből juthassanak hozzá az itt-ott már hallott vagy vélt információkhoz.

Az előadás után egy beszélgetés alakult ki, ahol az iskola mellett a Waldorf-óvoda szükségessége is felmerült, amelynek a szülői alapító magja kezd összeállni.

A sorozat következő állomása Jánoshalma lesz, 2020. január 9-én 17:00-kor az Alkotóházban.

Köszönjük a Fehértó Nonprofit Kft. által felajánlott termet. ▪

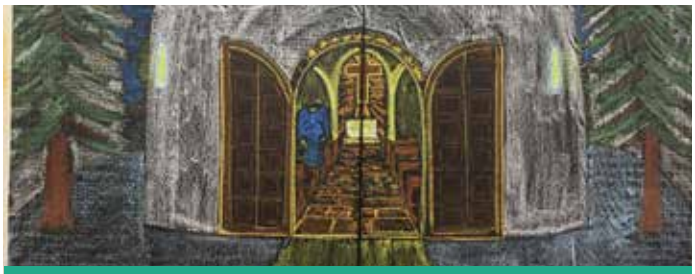

Waldorf táblarajz

TÁJÉKOZTATÓ

Tájékoztatjuk a Tisztelt Lakosságot, hogy a piac használatbavételi engedély iránti kérelmét a Bács-Kiskun Megyei Kormányhivatal Bajai Járási Hivatal Építésügyi Osztálya 2019. november 27. napján kelt határozatában elutasította. A kormányhivatal apró kivitelezési hibák miatt nem találta kellőképp biztonságosnak az épületet, ami ebből kifolyólag nem került a korábban tervezett időpontban átadásra. Többek között a lejtők felületének kialakítása nem volt csúszásmentes, valamint 3 db szellőző ablak mellvédmagassága a megengedett 1,8 méter helyett csak 1,5 méter volt. Az észlelt hibák, hiányosságok nagy részének kijavítása már megtörtént, a kivitelező cég várhatóan 2020. január 20-ig a kormányhivatal által kifogásolt valamennyi hiányosságot orvosolja. Ezt követően a Fehértó Nonprofit Kft. a fedett árusító térre, pavilonokra és a kiszolgáló épületre vonatkozó használatbavételi engedély kérelmét soron kívül ismét beadja a bajai Építésügyi Osztályra.

Huszár Zoltán, polgármester

GRATULÁLUNK

Binszki László húsz éve dolgozik Kunfehértó Község szolgálatában. Ennek alkalmából kollégái egy személyre szóló dísztárggyal ajándékozták meg. ▪