www.kunfeherto.hu

Kunfehértói Kalauz

KÖZÖSSÉGI KÖZÉLETI HAVILAP | XXXI. évfolyam 5. szám | 2020. május | Ára: 120 Ft

Szabó Lőrinc:

Májusi orgonaszag

(részlet)

„Az orgona kezdte! Szinte csobbant,
mikor a kertben megcsapott:
fűszere gázként gyűlt a roppant
éj tavába, a völgybe, ahogy
nyomta a párás ég: nehéz
volt, mint sűrű zene, mint sűrű méz,
de mint tündér meglepetés
lengett körül, mint álmodott hang
vagy holdfényfátylas csillagok."

4 Diákorep

7 Hulladékgyűjtési rend

11 Interjú Márióval

12 Kertészkedésre fel!

(fotó: Pozsgai Ákos)

HÚSVÉTKOR ZÁRVA VOLT A TÓFÜRDŐ

A kialakult járványügyi helyzetre való tekintettel, a polgármestereknek adott jogi szabályozáshoz igazodva, Huszár Zoltán polgármester – számos hazai turisztikai célponthoz hasonlóan – a Tófürdő területét a húsvéti ünnepek idejére lezáratta a látogatók elől. Az intézkedés Nagypéntektől, Húsvét utáni kedd reggelig tartott. A tavak környékén ez idő alatt csak horgászni lehetett, de kizárólag a területi engedéllyel, illetve a napijeggyel rendelkezőknek. A horgászokat nem kísérhették el még azonos háztartásban élő nem horgászó személyek sem. A tó területe azóta ismét látogatható, de kizárólag az érvényben lévő járványügyi előírások és ajánlások betartása mellett. Kérjük, mindenki ennek tudatában töltse ott szabadidős tevékenységét! ▪

(fotó: Pozsgai Ákos)

MÉSZÁROS BLANKA AZ INTERNETEN MESÉLT

A Marie Claire női magazin márciusban indított egy internetes „rádióadást" (ún. podcastet) Nyugimese néven. A kezdeményezés keretében a magazin színészeket, szinkronszínészeket és kulturális nagyköveteket kért meg, hogy olvassanak fel egy-egy olyan történetet, ami szerintük segíthet egy kicsit a kisebbeknek és a nagyobb gyerekeknek is kiszakadni néhány percre a valóságból. Ehhez csatlakozott Mészáros Blanka, a Katona József Színház kunfehértói származású színésze is, aki Berg Judit tavaszi meséjéből, a Lengemesék első kötetéből, a Tavasz a Nádtengeren című könyvből olvasott részletet. Blanka előadását megelőzően már olyan neves művészek is olvastak fel, mint Hegyi Barbara, Farkasházi Réka, Eke Angéla vagy Steiner Kristóf. A mesék a Marie Claire Hungary Youtube csatornáján hallgathatóak meg. ▪

ÚJ ESZKÖZÖK A BICIKLIÚT MENTÉN

A kerékpárút kivitelezéséről szóló pályázat keretén belül még tavaly került beszerzésre néhány kiegészítő közterületi bútorzat is. A Fehértó Non-profit Kft. dolgozói márciusban előkészítették ezen eszközök helyét, majd április elején kihelyezésre is kerültek az új padok, szemétgyűjtők, valamint kerékpártárolók a bicikliút teljes nyomvonalán. A későbbiekben még két ivókút lesz telepítve. ▪

VÉDŐ- ÉS MEGFIGYELÉSI KÖRZETET RENDELTEK EL

Huszonhárom település közül Kunfehértót is érinti, hogy madárinfluenza miatt védőkörzetet rendelt el a Bács-Kiskun Megyei Kormányhivatal.
Az intézkedésre azért volt szükség, mert még március 26-án jelent meg két csólyospálosi telepen a betegség. Ilyenkor a védőkörzetbe tartozó baromfi gazdaságokra (és háztáji udvarokra is) szigorúbb feltételeket határoz meg az eljáró hatóság. Több mint 30 település esetén pedig megfigyelési körzetet rendeltek el. ▪

ÚJ KIÜLŐK A PARTON

Idén is beszerzésre kerültek nádtetővel fedett, rönkfából készült kiülők községünkbe, amelyek a múlt hónapban érkeztek meg. Az eszközöket a Fehértó Non-profit Kft. még a koronavírus járványt megelőzően rendelte meg. Összesen 8 darab rönkbútor érkezett, amelyből ötöt a Tófürdő területén helyeztek el, míg három a Kempingbe került. Így még nagyon magányosan mutatnak, de talán hamarosan már élvezhetjük nyári árnyékát a strandon. ▪

INTERNETES MISE

A koronavírus okozta járványügyi helyzet számos területen változtatást követelt a megszokott életünkhöz képest. Nem volt ez másként az egyházak esetében sem, hiszen a bejelentett enyhítéseket megelőzően a templomok sem voltak látogathatók, így a miséket, az istentiszteleteket is internetes közvetítésen keresztül tartották meg a különböző felekezetek. Így tett már egy ideje a Jánoshalmi Szent Anna Római Katolikus Egyházközség is, amely május elsején a templombúcsú alkalmából a kunfehértói templomból közvetítette a Szentmisét. A hívek este hattól tekinthették meg Menyhárt Sándor celebrálását élő adásban. Az internetelérést a Fehértó Non-profit Kft. biztosította a templom számára. ▪

HELYESBÍTÉS – MÉGIS NYITVA A PIAC

A Kunfehértói Kalauz XXXI. évfolyam 4. számának lapzártát követően született meg a döntés arról, hogy az új piactér a leírtakkal ellentétben megnyitja kapuit, így abban még helytelenül szerepelt a piac státuszáról szóló beszámoló. Azóta minden nap 6:00-tól 16:30-ig várja az eladókat és vevőiket a piac. Sajnos a kialakult járványügyi helyzet miatt még kevés alkalommal volt forgalom az új pavilon alatt, de reméljük, hogy mielőbb felpezsdül az élet a Kunfehértói Piacon is. ▪

KUNFEHÉRTÓI PIAC NYITVA TARTÁS:
Hétfő-Vasárnap: 6:00-16:30

ÁRJEGYZÉK:
Asztal használati díj: 200 Ft/ fm/ nap
Faház bérleti díj: 20.000 Ft/hótól egyedi megbeszélés alapján
Mozgó árus: 3.000 Ft/ alkalom
Kunfehértói lakcímmel rendelkező árusítók asztal használati díja: 100 Ft/fm/nap

HÚSVÉTI RAJZVERSENY

A Fehértó Non-profit Kft. a négy fal közé kényszerült gyermekekre gondolva húsvéti rajzpályázatot hirdetett az interneten, hogy egy kis színt vihessen a nem megszokott ünnepbe.
A felhívásra számos remekmű érkezett be (még vidékről is), melyből az első három helyezetett a közösségi felületen történt szavazás alapján díjazták a szervezők. ▪

Földvári Csenge rajza

DIÁKOREP, AZAZ DIÁKOKTÓL DIÁKOKNAK

Piszman Zsófia a Szilády Áron Gimnázium kunfehértói diákja, két társával együtt, egy remek kezdeményezést indított el néhány héttel ezelőtt. A Diákorep lényegében egy online korrepetálási lehetőség, ahol diákok segítenek más diákoknak. Az alapítók egy korábbi versenyötletet valósítottak meg, amely most, az otthontanulás idején óriási segítséget nyújthat másoknak. Az online órákat már általános iskolások is kérhetik. Minderről maga Piszman Zsófia ír részletesebben.

Piszman Zsófia, a Diákorep alapítója

A Diákorep egy online korrepetálási szolgáltatás, aminek a lényege, hogy diákok tanítanak diákokat. Az eredeti ötlet még a tavalyi évben, az 5letből jövő vállalkozói csapatversenyen született. A verseny fél éven keresztül tartott és a lényege az volt, hogy különböző feladatokkal segítsen nekünk kitalálni egy vállalkozást. Hat online forduló után bejutottunk a döntőbe, ahol végül megnyertük a versenyt. Az elképzelésünk annyira elnyerte a zsűri és a szervezők tetszését, hogy azt is felajánlották, segítenek az ötlet megvalósításában. Az azóta eltelt egy év alatt történtek változások a csapat összetételében, és az eredeti terv is egy kicsit megváltozott, de az alapja ugyanaz maradt.

Nem csak a tanítást, hanem az egész szolgáltatás működtetését is mi diákok csináljuk, azonban a tanáraink és a verseny szervezői továbbra is segítenek nekünk. Kulcsár Petra, Varga Luca és én, Piszman Zsófia alkotjuk jelenleg a csapatot, mindannyian a KRK Szilády Áron Gimnázium 11. évfolyamos diákjai vagyunk. Amellett, hogy ezt a vállalkozást koordináljuk, mi is vállalunk korrepetálásokat, én például biológia és kémia tantárgyakból.

Azért találtuk ki ezt a szolgáltatást, hogy mi diákok is tudjuk egymást segíteni. Sokszor tapasztaltuk azt, hogy ha egymásnak magyarázzuk a tananyagot, akkor azt sokkal könnyebben megértjük. A másik nagy előnye ennek a módszernek, hogy fesztelenebb a hangulat, mint egy rendes órán. Minden óra online zajlik, videóhívás formájában.

Jelenleg minden nálunk tanító diák önkéntes, azonban mielőtt megkezdenék a tanítást, át kell esniük egy úgynevezett próbaórán. Itt meg kell mutatniuk, hogy hogyan tartanának meg egy órát, ezt mi és iskolánk egyik tanára is ellenőrzi. Ezzel tudjuk biztosítani, hogy mindenki, aki nálunk tanít, megfelelő színvonalú segítséget nyújtson a diáktársainak.

Ezt a kezdeményezést a jövőben is szeretnénk folytatni, mivel úgy gondoljuk nem csak ebben a helyzetben lehet szükségünk egymás segítésére. Jelenleg a Diákorep csak közösségi médiafelületeken működik, de a jövőben mindenképp szeretnénk egy saját honlapot, hogy gördülékenyebben működhessünk. ▪

JELENTKEZZ TE IS A DIÁKOREPRE!

Nehéz otthon egyedül tanulni? Kellene valaki, aki elmagyarázza a tananyagot? Mi megértjük ezeket a problémákat, éppen ezért indítottunk egy INGYENES online korrepetálási lehetőséget, hogy segítsünk titeket. Ennek keretei közt diáktársaidtól kaphatsz segítséget videóhívásban instagramon, facebookon, hangoutson vagy zoomon keresztül.

MIÉRT JÓ A DIÁKOREP?

Mindenki más, így tanulni sem egyformán tanulunk. Nálunk minden óra egyedi és csak Neked szól. A saját tempódban haladhatsz, nem kell máshoz igazodnod.

MIÉRT DIÁKOK TANÍTANAK?

Azért mert úgy gondoljuk, egymást sokkal jobban megértjük. Az órák hangulata felszabadultabb, könnyebb kérdezni és megérteni a tananyagot, hisz ez olyan, mintha egy barátod magyarázna neked. Mindenki, aki nálunk tanít, átesett egy vizsgán, így biztosak vagyunk abban, hogy segíteni tud neked.

MIT KELL TENNED?

Csak írj nekünk egy üzenetet, Facebookon, Instagramon vagy emailben (***diakorep@gmail.com***), amiben benne van, hogy milyen tantárgyból és tananyagrészből kell a segítség. Mi visszaírjuk neked, hogy kik a számodra megfelelő tanárok, akik közül te választasz. Mi elküldjük neked az elérhetőségeit, így már ti személyesen beszélhetitek meg a részleteket. További részletekért kövesd a Diákorepet Instagramon @diakorep néven, a Diákorep Facebook oldalát, vagy érdeklődj e-mailen.

SZERETNÉD KIPRÓBÁLNI MAGAD A TANÍTÁSBAN?

Arra is van lehetőség. Ha jó vagy valamilyen tantárgyból és szeretnél segíteni a többi diáknak, akkor tölts ki egy Google Drive jelentkezési lapot (amely a KRK Szilády Áron Gimnázium és Kollégium facebook oldalán található meg) és napokon belül megkeresünk a további teendőkkel. Mielőtt elkezdenél tanítani, egy rövid próbaórán kell megmutatnod nekünk, hogy hogyan tartanád az órát a leendő diákjaidnak. Ha jól sikerül, már kezdhetsz is tanítani.

DIÁKOREP

BAJNOKSÁGRA VÁRVA

Továbbra sincs hír a Megye III. Dél bajnokság tavaszi szezonjának hátralévő részéről. Egyelőre még a folytatásban reménykednek a Kunfehértói KSE vezetői és szurkolói is, hiszen a tizenöt, eddig lejátszott forduló után csapatunk vezeti a tabellát. Addig is, amíg a szövetségi döntésről nem kapunk hírt, beszámolunk a márciusban lejátszott két tavaszi forduló eredményeiről, illetve közöljük az őszi bajnokcsapat fotóját. ▪

2020. 03. 07.
Kunfehértó KSE – Bácska SE Vaskút 5-2 (3-0)

- kezdőcsapat: Gavlik F., Hugyecz J., Horváth Á., Grácz G., Babud T., Szklár D., Szabó T., Balázsevics P., Grácz R., Ságodi I., Bozsóki V.
- cseréként pályára lépett: Torma A., Martinaj B., Csernók T.
- gólszerzők: Grácz R., Grácz G., Horváth Ádám, Torma Attila (2)

2020. 03. 14.
Felsőszentiváni SK – Kunfehértó KSE 3-4 (3-3)

- kezdőcsapat: Gavlik F., Horváth Á., Grácz G., Torma A., Babud T., Szklár D., Szabó T., Balázsevics P., Grácz R., Ságodi I., Bozsóki V.
- cseréként pályára lépett: Doszpod J., Lengyel E., Török Zs.
- gólszerzők: Szabó T. (2), Grácz R., Grácz G.

ÉLELMISZERBIZTONSÁGI TANÁCSOK A KORONAVÍRUS JÁRVÁNY IDEJÉRE

A jelenlegi rendkívüli helyzetben fokozott odafigyeléssel és a napi higiéniai szabályok szigorú betartásával a lakosság is sokat tehet a járvány megfékezéséért.

Mindenekelőtt arra kérjük Önöket, hogy vegyék komolyan és tartsák be a humán járványvédelmi előírásokat! Ennek értelmében minden felelős embertől elvárható, hogy akinél felmerül a fertőzöttség gyanúja, ne menjen közösségbe, így élelmiszerüzletbe, vendéglátóhelyre sem! A továbbiakban összegyűjtöttük azokat az otthoni jótanácsokat, amelyek hozzájárulhatnak egészségünk megóvásához.

Írjunk bevásárlólistát! A tudatos vásárlás a konyhában, sőt már előtte, a fejünkben elkezdődik. Nem kevés pénzt és időt spórolhatunk, ha tudatosan előkészítjük, mi kerüljön a kosarunkba, mire és milyen mennyiségben van valóban szükségünk. A mostani helyzetben alapszabály, hogy nem kell naponta a boltba járni! Jóval azelőtt, hogy elindulnánk, még otthon gondoljuk végig, mit szeretnénk a héten főzni (reggeli, ebéd, vacsora), és kizárólag az ezekhez szükséges alapanyagokat vásároljuk meg! Az otthon megírt bevásárlólista segítségével tervezhetővé válik a költségvetésünk, ráadásul biztos nem felejtünk el megvenni semmit. Már mielőtt elindulnánk a boltba, mossuk meg alaposan a kezünket, vagy használjunk fertőtlenítőszert. Jelenleg az üzletekben is javasolt kézfertőtlenítő szert kihelyezni a vásárlótérbe, vegyük igénybe őket!

illusztráció

Az üzletben csak olyan csomagolt árut vegyünk le a polcról, ami szennyeződésektől mentes. Különösen fontos, hogy csak azt a terméket fogjuk meg, amit végül a kosarunkba is teszünk. A csomagolatlan termékeknél fokozottan ügyeljünk a kihelyezett mérő- és fogóeszközök helyes használatára. Az ilyen termékeket úgy csomagoljuk el, hogy ne szennyezhessék a kosarunkban lévő többi árucikket.

Az üzletben igyekezzünk megtartani az 1-2 méteres távolságot a többi vásárlótól és a dolgozóktól. Ez különösen fontos sorban állás közben. Fizetéskor részesítsük előnyben az önkiszolgáló pénztárakat. Ahol erre nincs lehetőség, ott a pénztárossal szemben is törekedjünk megtartani az 1 méteres távolságot. Készpénz helyett válasszuk a bankkártyás fizetés lehetőségét. Ha mégis készpénzhez nyúlunk, utána fertőtlenítsük le kezünket.

Hazaérve első dolgunk az alapos kézmosás legyen, utána kezdjünk neki a megvásárolt termékek elpakolásának. ▪ *(forrás: nnk.gov.hu)*

AZ EMBERI SZERVEZET VÉDEKEZŐKÉPESSÉGÉNEK ERŐSÍTÉSE

A szervezet védekező képessége, így a fertőzésekkel szembeni ellenállóképesség is alapvetően függ az immunrendszer működésétől, valamint a szervezet általános állapotától. Vírusjárvány idején különösen fontos mindent megtenni azért, hogy az immunrendszerünk megfelelően működjön, a szervezetünk pedig felvértezve és erős ellenálló képességgel tudja felvenni a harcot a kórokozókkal.

A szervezet ellenálló képességének erősítéséhez az alábbiakat kövesse:

RENDSZERES FIZIKAI AKTIVITÁS

A gyakori testmozgás elengedhetetlen a szövetek megfelelő vérellátásához, oxigénnel, tápanyaggal való ellátásához, amely végeredményben növeli a szervezet ellenálló képességét. A rendszeres fizikai aktivitás pozitívan befolyásolja a fehérvérsejtek, azon belül a vírusok elleni védelemben szerepet játszó sejtek aktivitását, illetve fokozza számos gyulladáscsökkentő anyag termelődését is. A WHO által javasolt fizikai aktivitás mennyiség: naponta 30 perc közepes intenzitású kardio mozgás (futás, kocogás, nordic walking, kerékpározás, úszás) és hetente kétszer fél óra izomerő növelő mozgás. Emellett fontos, hogy óránként pár percet mozogjuk – sétáljunk – és naponta tízezer lépést tegyünk meg.

SZABAD LEVEGŐN TARTÓZKODÁS, SZELLŐZTETÉS

Az emberi szervezet működését nagyban segíti a rendszeres, szabad levegőn való tartózkodás. Lehetőségekhez mérten ez legyen zöld terület – park, erdő. A szabadban tartózkodás mellett, illetve ha erre nincs lehetőség, a tartózkodásra szolgáló épület, szoba rendszeres, napjában többszöri teljes átszellőztetése elengedhetetlen. A szellőztetés nem csak szervezetünket frissíti fel, de a szoba levegőjében esetlegesen összegyűlt kórokozók távozását is elősegíti.

KIEGYENSÚLYOZOTT TÁPLÁLKOZÁS

A szervezetnek, az immunrendszer megfelelő működéséhez, kiegyensúlyozott és egészséges táplálkozásra van szüksége, melynek alapjai: vegyes táplálkozás – fehérjék, szénhidrátok és zsírok változatos fogyasztása, továbbá napi legalább 400 g zöldség és gyümölcs bevitele, rostdús táplálkozás.

VITAMINOK, ÁSVÁNYI ANYAGOK, NYOMELEMEK

Kiegyensúlyozott, vegyes táplálkozással a szervezet vitamin, ásványianyag és nyomelem ellátottsága megfelelő tud lenni. Fontos azonban figyelni rá, hogy ilyenkor tavasszal a szervezet raktárai – tekintettel a téli korlátozott zöldség- és gyümölcs fogyasztási lehetőségekre, valamint a kevesebb napos órák okán – alacsonyabb szinten állnak, egyes embereknél akár ki is merülhetnek. Ezen raktárak kimerülését fokozzák a krónikus betegségek, a mozgáskorlátozottság, a helytelen táplálkozás. Éppen ezért ilyenkor fontos, hogy plusz vitamin, ásványi anyag és nyomelem bevitelről gondoskodjunk, melyek közül a C és a D vitamin emelendő ki.

ALKOHOLFOGYASZTÁS ÉS DOHÁNYZÁS KERÜLÉSE

Sokan nem gondolnak rá, de az alkoholfogyasztás és dohányzás jelentősen rontja a szervezet ellenálló képességét, károsítja az immunrendszert. Így fertőzéses, járványos időszakban az alkohol fogyasztása és a dohányzás (passzív is) kerülése különösen fontos. ▪

(forrás: nnk.gov.hu)

MILYEN FERTŐTLENÍTŐSZERT VÁLASSZUNK

A fertőtlenítőszerek Magyarországon engedélykötelesek, az Országos Tisztifőorvos által kiadott engedély számát fel kell tüntetni a címkén. Minden esetben csak engedéllyel rendelkező (a megfelelő hatásosságot garantáló) terméket vásároljunk!

Széles körben ismertek és hatásosak az alkohol tartalmú kéz- és egyéb felületfertőtlenítő termékek, amelyek közül a 70-80% közötti etanol (etil-alkohol) és/vagy izopropil tartalmú szerek hatásosak a vírusok ellen. A felületfertőtlenítők esetén a nátrium-hipoklorit (hypo) hatóanyagú készítmények szintén megfelelő vírusölő hatással bírnak.

Vásárlás alkalmával mindig ellenőrizzük a kiválasztott termékek címkéjét, hogy az a vírusok elpusztítására alkalmas-e. Ennek megállításában segítségünkre lehet az is, hogy a bőr- és felületfertőtlenítő szerek címkéjén fel kell tüntetni az ún. antimikrobiális spektrumot, azaz hogy milyen jellegű kórokozók ellen használható.

Tekintettel arra, hogy a koronavírus egy vírus-kórokozó, lényeges, hogy csak olyan terméket vásároljunk, amelynek címkéjén a termék vírusölő (virucid) hatása fel van tüntetve. A baktericid, vagyis baktériumok elleni fertőtlenítő szerek hatása bizonytalan a vírusok ellen, ezért ezen termékek felhasználása téves biztonságérzetet kelthet.

A fertőtlenítőszerek hatékonysága az alkalmazott behatási időtől és a töménységtől is függ. A behatási idő azt jelenti, hogy mennyi idő után fejti ki a fertőtlenítőszer a hatását. A termékek címkéin/felhasználási útmutatóiban kötelező feltüntetni a megfelelő hatás kifejtéséhez szükséges töménységet és behatási időt. A megfelelő hatékonyság érdekében ezeknek a betartása elengedhetetlen. Míg az alkoholos felületfertőtlenítőket jellemzően hígítás nélkül kell alkalmazni, addig a hyponál 0,1%-os oldatot kell használni. A hypo használatakor fokozottan figyelni kell arra, hogy különböző töménységű szerek vannak a piacon, ezért nem mindegy, hogy az adott terméket milyen mértékben hígítjuk. Itt is a címke útmutatását kell figyelembe venni.

Mindig tartsuk észben, hogy ezek a termékek vegyszernek minősülnek, ezért használatuk fokozott figyelmet követel. Kerüljük a túladagolásukat, az erre vonatkozó forgalmazói utasítást (pl. kézfertőtlenítők esetén hányszor használható naponta, az életkor figyelembevétele) is be kell tartani.

A hypo bizonyos felületeket károsíthat, ezért ezzel is óvatosan kell bánni! Felületfertőtlenítésnél elsősorban azokat a felületeket kell kezelni, amiket gyakorta megfogunk (pl. kilincs, karfa, kulcs, telefon).

A termékek óvintézkedéseire vonatkozó, címkén megtalálható egyéb utasításokat is mindig alaposan olvassuk el (pl. gyermekek elől elzárt helyen tárolandó, esetleg egyéni védőeszköz használata kell hozzá, gyúlékony anyag, tűz- és robbanásvédelmi intézkedések, baleset esetére orvosi tanácsok)!

Az alkoholos termékek gyúlékonyak, ezért nyílt láng, gyújtóforrás, elektromos vezeték közelében semmiképpen se használjuk, és egyszerre csak kisebb felületeket kezeljünk vele!

Végül ismételten hangsúlyozzuk, hogy a vírusterjedés elkerülésének egyik legfontosabb módja a rendszeres és alapos, legalább 30-40 másodpercig tartó szappanos kézmosás. A szappannak önmagában is kórokozó-gyérítő hatása van, a természetes zsírréteg eltávolításával megakadályozza a kórokozók megtapadását és felszaporodását a megtisztított bőrfelületen. ▪

(forrás: nnk.gov.hu)

KUNFEHÉRTÓ 2020. ÉVI HULLADÉKGYŰJTÉSI RENDJE

Az FBH-NP Nonprofit Kft. tájékoztatja a Tisztelt Lakosságot a 2020. évi (2020. május – 2021. április) biológiailag lebomló hulladék, elkülönítetten gyűjtött csomagolási hulladék gyűjtési rendjéről, valamint lom hulladék elszállításának módjáról és a kommunális hulladék elszállításáról.

A biológiailag lebomló hulladékgyűjtés során az ingatlanoknál kertekben, udvarokban, konyhában keletkező minden szerves anyagtartalmú hulladék elszállítása az **FBH-NP Nonprofit Kft. által díjmentesen biztosított biológiailag lebomló zsákban történik**, illetve az ágnyesedéket max. 70 cm hosszú 50 cm átmérőjű **kötegekben** összekötve a zsák mellé helyezze ki oly módon, hogy a közterületen a begyűjtést végző gépjármű meg tudja közelíteni és kézi erővel mozgatható legyen. Amennyiben a biológiailag lebomló hulladékot nem ilyen formában helyezik ki, vagy ha a kommunális hulladékkal keveredik, akkor a gyűjtőjárattal nem áll módunkban elszállítani.

A biológiailag lebomló hulladékok aprítás és komposztálás után hasznosításra kerülnek. Az elkészült komposztot a Tisztelt Érdeklődők a Regionális Hulladéklerakókban (Vaskút, Kiskunhalas, Felgyő) beszerezhetik. **A begyűjtéssel egyidejűleg munkatársaink annyi cserezsákot biztosítanak, amennyi kihelyezésre került.** Szükség esetén további zsák (legfeljebb havonta 4 db) az Önhöz legközelebb eső ügyfélszolgálaton vagy ügyfélkapcsolati ponton igényelhető.

ELKÜLÖNÍTETTEN GYŰJTÖTT CSOMAGOLÁSI HULLADÉK SZÁLLÍTÁSA (SÁRGA FEDELES EDÉNY)

Az elkülönítetten gyűjtött csomagolási hulladék elszállítása (sárga fedeles edényből) 2020.12.31-ig páros heteken, hétfői napokon 2021. 01. 01-től páratlan heteken, hétfői napokon történik.

A csomagolási hulladék gyűjtésére alkalmas edényzetben elhelyezhető hulladékok:

- **Papírhulladék, italoskarton** (újság, folyóirat, füzet, könyv, hullámpapír, csomagolópapír, kartondoboz lapítva, kiöblített italos kartondobozok kupak nélkül).
- **Műanyag- és fémhulladékok** (kiöblítve, kupak nélküli PET palack, PP/HDPE jelzésű flakonok, pl: tejfölös, samponos, ásványvizes, üdítős flakonok; műanyag zacskó vagy szatyor, háztartási fém, italos és konzervdoboz kiöblítve, apróbb fémtárgyak).

HÁZHOZ MENŐ LOMTALANÍTÁS

A lomtalanítást **évente 2 alkalommal / ingatlan díjmentesen** tudja igénybe venni az az ingatlantulajdonos, aki minden negyedévben megkapja hulladékszállításra vonatkozó számláját, valamint hátralékkal nem rendelkezik. Lomtalanítás keretében a háztartásban keletkezett lom (feleslegessé vált használati tárgyak, eszközök, bútorok, egyéb kisebb méretű tárgyak, anyagok zsákolva vagy kötegelve) kerül elszállításra.

Lomtalanítási igényét a +36-20/401-9484 telefonszámon tudja jelezni.

KOMMUNÁLIS HULLADÉK GYŰJTÉS

A kommunális hulladék begyűjtésének napja továbbra is hétfő, az eddig megszokott módon. Amennyiben háztartásában nagy mennyiségben keletkezett kommunális hulladék, úgy **többlethulladék elszállítására alkalmas zsákot biztosítunk díj ellenében** ügyfélszolgálatunkon.

(Szerkesztői megjegyzés: A koronavírus járvánnyal kapcsolatban bevezetett korlátozások érintik az FBH-NP Nonprofit Kft. szolgáltatásait is. Így a személyes ügyfélszolgálatot, a házhoz menő lomtalanítást, és a hulladékudvarok nyitvatartását is. Erről részletes tájékoztatást a szolgáltató weboldalán találhatnak: www.fbhnpkft.hu)

Cím: 6521 Vaskút, 0551/2. hrsz.
Telefonszám: 06-79/524-821
E-mail cím: fbhnpkft@fbhnpkft.hu

BIOLÓGIAILAG LEBOMLÓ HULLADÉKGYŰJTÉS (zöldjárat naptár)												
	2020. év								2021. év*			
hétfő	máj.	jún.	júl.	aug.	szept.	okt.	nov.	dec.	jan.	febr.	márc.	ápr.
	11	8	6	3 és 31	28	26	23	21	18	15	15	12

**2021. januárjában két alkalmas fenyőfagyűjtést szervezünk, amelyről külön értesítjük Önöket.*

Kiskunhalasi ügyfélszolgálati hely

	Hétfő	Kedd	Szerda	Csütörtök	Péntek
Kiskunhalas, Szilády Á. u. 5-7	Zárva	07:00 – 19:00	08:00 – 12:00 13:00 – 17:00	Zárva	Zárva

Hulladékudvar (Jánoshalma, Kiskunhalas)

	Hétfő	Kedd	Szerda	Csütörtök	Péntek	Szombat
Jánoshalma, 0120/15. hrsz.	08:00- 16:00	08:00- 16:00	08:00- 16:00	08:00- 16:00	08:00- 16:00	Zárva
Kiskunhalas, Vállalkozók útja 6023/10 hrsz.	Zárva	08:00- 12:00	14:00- 18:00	08:00- 12:00	14:00- 18:00	08:00- 12:00

KÖZÉRDEKŰ INFORMÁCIÓK

Polgármesteri Hivatal
Kunfehértó Szabadság tér 8.
Tel.: 06/77/507-100
fax.: 77/507-131
Ügyfélfogadási idő:
Hétfő: 07.30-12.00 és 12.45-16.15
Szerda: 12.45-16.15
Péntek: 07.30-13.00

Háziorvosi ellátás
Kunfehértó Rákóczi u. 13/a
Rendel: Dr. Székács István
hétfő, szerda 08.00-13.00
kedd, csütörtök 12.00-17.00
péntek 08.00.12.00
Tel.: 77/407.103
vagy 06/30/2490979

Gyermekorvosi ellátás
Kunfehértó, Rákóczi u. 13/a
Rendel: Dr. Horváth Katalin
Hétfő: 11.30-13.00
Kedd: 7.15-8.45
Szerda: 15.00-16.00
Tanácsadás és betegrendelés
csütörtök: 7.15-8.45,
péntek: 11.30-13.00
Telefonszám: 30/278-5298
ÜGYELET: Kiskunhalas,
Nagy Szeder I. utca 1. 16.00-8.00
között, hétvégén 24 órás ügyelet
Telefonszám: 77/742-575

Védőnői szolgálat
Kunfehértó Rákóczi u. 13/a
Tel.: 06/30/5114421
Védőnő : Sarok Zsófia
Nyitvatartás: naponta 08-09-ig
fogadóóra
Kedd: 13.00-14.00 -ig
Csecsemő tanácsadás
Minden 4. csütörtökön
13.00-15.00 Terhes tanácsadás
Tanácsadás: 77/407-540

Fogorvosi ellátás
Kunfehértó, Szabadság tér 7.
Rendel: Dr. Békássy Bálint
Kedd: 13.00-18.00
Szerda: 8.00-13.00
Péntek: 8.00-13.00
Telefonszám: 30/297-2473

Gyógyszertár
Kunfehértó Szabadság tér 11.
Tel.: 06/77/407-012
Nyitva tartás:
Hétfőtől-csütörtökig:
08.00 - 17.00
pénteken 08.00-12.00

Rendőrség
Kunfehértó Szabadság tér 10.
Tel.: 06/20/5396730
Körzeti megb.: Madarász József r.tzls. Körzeti megb.: Majoros Loránd r.zls.
Tel.: 06/20/5395617

Posta
Kunfehértó Szabadság tér 9.
Tel.: 77/407-060

Tanyagondnok
Horváth István
Kunfehértó Szabadság tér 7.
Tel.: 06/30/6196880

Kunfehértói Közösségi Színtér és Könyvtár
Kunfehértó Béke tér 3.
Tel.: 30/275-12-44,
20/422-6730
Hétfő: 8.00-19.00 (16.30-19.00 között telefonos ügyelet, illetve előzetes bejelentkezés alapján)
Kedd-Péntek: 8.00-16.30
Szombat: 8.00-12.00 (telefonos ügyelet, illetve előzetes bejelentkezés alapján)

HTKT SZSZK Gondozási Központ
Kunfehértó Szabadság tér 7.
Tel.: 77/407-506
Részlegvezető:
Madácsi Erzsébet
Nyitvatartás: 08.00-16.00

Mosolyvár Óvoda és Mini Bölcsőde
Óvoda
Kunfehértó Ady E. u. 4.
Tel.: 30/793-16-21
Mini Bölcsőde
Kunfehértó, Úttörő tér 7.
Tel.: 30/793-16-17

Kunfehértói Általános Iskola
Kunfehértó Úttörő tér 7.
Ig.: Czagány Mákosné
Móczár Gertrúd
Tel.: 77/507-711

Tájház
Kunfehértó Kiserdő u. 5.
Látogatható előzetes
egyeztetést követően.
77/407-065
Tapodi Sándor gyűjtő
15 óra után 06/30/3157011

Szennyvízszippantás
Tel.: 06/30/35-68-658

NKM Földgázszolgáltató Zrt. Kiskunhalas
6400 Kiskunhalas, Mátyás tér 2.
Hétfő: 8.00-12.00
Szerda: 14.00-18.00

NKM Áramszolgáltató Zrt. Kiskunhalas
6400 Kiskunhalas, Mátyás tér 2.
Hétfő: 8.00-12.00
Szerda: 14.00-18.00

KiskunVíz
ügyfélszolgálat:
20/771-6422

A Szalai Gép Kft. vállalja:

- gépi rakodás, szállítás,
- istállótrágyázás,
- trágyaszórás,
- hígtrágya kijuttatás,
- földmunka,
- tereprendezés,
- raklapos árumozgatást.

Aktuális árainkról vagy gépparkunkról érdeklődjön telefonon!
Telefon: 06/30-748-1217

DARÓCZI PÉTER PÁL E.V.
BURKOLÓ
0620/9796199

Vállalom régi házak hidegburkolatainak felújítását. Lakások és egyéb épületek burkolatainak teljeskörű kivitelezését.
Hívjon bizalommal!

A FEHÉRTÓ NON-PROFIT KFT. ELÉRHETŐSÉGEI:

Székhely:
Kunfehértó, Tábor u. 27. (Sporttábor)
email: gazdalkodas.fnk@gmail.com
vagy
feherto.nonprofitkft@gmail.com
tel.szám: 30/4929-953

Ügyfélszolgálat:
Kedd: 8:00-11:30
Csütörtök: 13:00-15:30
Kunfehértó, Tábor u. 27. (Sporttábor)
email: gazdalkodas.fnk@gmail.com
tel.szám: 30/4929-953

Településüzemeltetés:
tel.szám: 30/5528-184

Rendezvényszervezés:
Lukács Tamás
email: rendezveny.fnk@gmail.com
tel.szám: 20/422-6730

Tófürdő, kemping, táborok:
Daróczi Ida
email: kfto.sporttabor@gmail.com
tel.szám: 30/6352-583

Községünk vezetése lapunk hasábjain keresztül köszönti a 80 évnél idősebb helyi lakosokat születésnapjuk alkalmából. Gratulálunk és további jó egészséget kívánunk a múlt hónapban születetteknek!

Köszöntjük

Kiss Józsefet
a Kinizsi u. 1-ben,
aki április 2-án
ünnepelte 86.

Muharos Lajosnét
a Kossuth u. 36-ban,
aki április 5-én
ünnepelte 87.

Bozsóki Dezsőnét
a Hársfa u. 11-ben,
aki április 5-én
ünnepelte 80.

Takács Gábor Sándort
az Arany J. u. 8-ban,
aki április 9-én
ünnepelte 83.

Ficsor Gyulát
az Óvoda u. 16-ban,
aki április 11-én
ünnepelte 84.

Tusori Istvánt
a Kölcsey u. 9-ben,
aki április 11-én
ünnepelte a 81.

Tiringer Antalt
a Petőfi u. 56-ban,
aki április 12-én
ünnepelte a 83.

Kis Kurgyis Lajosnét
a Petőfi u. 43-ban,
aki április 14-én
ünnepelte a 85.

Tegzes Lajosnét
a II. körzet tanya 123-ban,
aki április 14-én
ünnepelte a 84.

Szőke Margitot
a II. körzet tanya 117-ben,
aki április 15-én
ünnepelte a 83.

Milic Zsuzsannát
a Fő u. 5-ben,
aki április 21-én
ünnepelte a 81.

Modok Sándornét
a Petőfi u. 57-ben,
aki április 22-én
ünnepelte a 85.

születésnapját.

Anyakönyvi hírek

Született:

Bleszák Bence Eliot 2020.04.06.
a. n.: Kovács Patrícia
Gratulálunk és jó egészséget kívánunk!

Házasságot kötöttek:

Kincses Milán és Kozma Tímea
2020. április 18.
Gratulálunk és sok boldogságot kívánunk!

Elhunyt:

Bozsóki Ibolya Piroska (1955)
Szekula Lajos (1969)
Őszinte részvétünk!

MINŐSÉGI GYORSTISZTÍTÓ
(A KISKUNHALASI TESCO-ban!)

ti-alti

Nyitva tartás:
hétfő-péntek 9-20 óráig
vasárnap 9-18 óráig

ÖLTÖNYÖK, KOSZTÜMÖK, BUNDÁK, ÁGYNEMŰK SZŐNYEGEK TISZTÍTÁSÁT
(be és kiszállítással is), VÁLLALUNK!
Tel.: Üzletben: 30/6995564 vagy 30/355-1425 és 30/494-6555

Vállalom: hűtő, fagyasztó, automata mosógép, egyéb háztartási gépek és klímák javítását, karbantartását.
NAGY LÁSZLÓ
háztartási gépszerelő
Tel.: 77/407530 vagy 06/30/2490990

Ha épít, tataroz, átalakít vagy szigetelni akar: HÍVJON!
Több évtizedes vállalkozói gyakorlattal, garanciával, referenciákkal vállalok:
Építőipari költségvetések készítését. Építkezések műszaki vezetését.
Teljeskörű kivitelezés megszervezését.
Kőműves, ács, burkoló és gipszkarton munkák elvégzését.
Épületek utólagos hőszigetelését.
Sarok Tibor vállalkozó
építőipari technikus Tel.: 06/30/2596014

Felújítja lakását, nyaralóját, vagy építkezésbe fog. Bízza a munkát szakemberre. Festést, mázolást, tapétázást vállalok!
Szanyi György
szobafestő, mázoló, tapétázó
6413 Kunfehértó Jókai u. 41. Tel.: +36/30/3497529

MOBILTELEFON SZERVIZ

A jánoshalmi **Gsm Centrum** (Jánoshalma, Rákóczi F. u. 8.) szervizfelvevő pontot nyitott *Kunfehértón a Réce u. 1. szám alatt (Üdülőterület)*
Rövid határidővel, kedvező áron vállaljuk:
• Telefonok szakszerű javítását,
• GPS navigációk frissítését.
Szervizfelvétel: személyesen a fenti címen, telefonon egyeztetett időpontban!
Igény esetén a helyszínen felmérjük a javítás várható költségét, illetve házhoz szállítjuk a megjavított készülékét (500 Ft kiszállási díj ellenében).
Tel.: 06-70/319-6807

Továbbra is várja vásárlóit.
Élelmiszer és Vegyeskereskedés
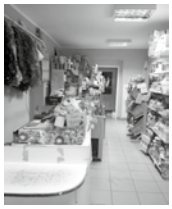
BOLTUNKBAN: zöldséges stand - édességek - üdítők, - sörök, - borok, - újságértékesítés, - vegyi áruk, - akciós ajánlatok, - tartós élelmiszerek, - ajándékcsomagok, - kutya-macska eledel széles választékával, kedvező árakkal várja vásárlóit!
Kunfehértó, Rákóczi u. 22. sz. alatt.
Nyitvatartásunk: H - P: 05.30-19.00 Szo.: 05.30-16.00
V: 05.30-12.00-ig.

ITALDISZKONT – Kibővült választékkal

Ajánlatunk: Édességek jégkrémek, - üdítők, - sörök, - borok, - elektronikus mobilfeltöltés, - újságértékesítés, - játékok, - díszcsomagolások, - vegyi áruk, - akciós ajánlatok, - tartós élelmiszerek, - ajándékcsomagok, - kutya-macska eledel széles választékával, kedvező árakkal és bankkártyás fizetési lehetőséggel várja továbbra is vásárlóit!
FIGYELEM!
AZ ITALDISZKONTBAN CSOMAGOLT, SZELETELT KENYÉR ÉS KÜLÖNFÉLE PÉKÁRUK IS KAPHATÓK!
Nyitva tartás: Hétfő szünnap
Kedd – Vasárnap: 08 – 12 óráig 13 – 19.30 óráig
Tel.: 06/77/407-272 Kunfehértó Kossuth u. 42. Illésné

SZOBAFESTÉST, MÁZOLÁST, TAPÉTÁZÁST VÁLLALOK.

KERESSEN BÁTRAN EGYEDI GONDOLATOK MEGVALÓSÍTÁSÁVAL KAPCSOLATBAN IS!

Murányi, Gyula
Kunfehértó Óvoda u. 8.
06-70/421-8536

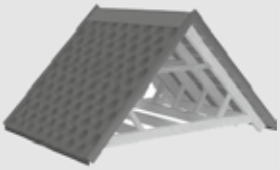

Ácsmunkát vállalok!
Új tetők készítése, régi tetők felújítása,verébdeszkázás! Terasz, kocsibeálló, kerti kiülő, játszótér kialakításával is keressen bizalommal!

MACZKÓ ZOLTÁN
6449 Mélykút, Május 1. utca 16.
Tel.: +36-30/190-33-30

SZEMÉSZETI MAGÁNRENDELÉS

DR. VASS PÉTER
Szemész szakorvos,vezető főorvos szürkehályog-műtét specialista

Jánoshalma, Molnár J. u. 32.

TEL: 06-20/4965062

Ízletes ételek és kiszállítás

Tisztelt Kunfehértóiak!
Tájékoztatom Önöket, hogy a
Sporttábori Konyha
2020-ban is várja régi és új előfizetőit, ahol SZÉP kártyával is fizethet. Nagy adagokkal, jó minőséggel, helyben fogyasztással vagy kiszállítással továbbra is várjuk megrendeléseiket a konyhánál vagy a **06/70/3404540** telefonszámon. Rendezvények kiszolgálását és megvalósítását továbbra is vállaljuk.

Horti Norbert vállalkozó
6413 Kunfehértó, Tábor utca 27.

Hűtőgépek, fagyasztók, klímák, automata mosógépek karbantartását és javítását vállalom.

Balázsevics Péter

Tel.: 06/20/9850-210 vagy a 06/77/407-284

Kulcsmásolás
Kések, ollók, húsdarálók élezése rövid határidővel!

Illatoázis
Kimért parfümök 30 ml csak 1490 Ft utántöltéssel 1250 Ft
Közel 50 féle folyamatosan bővülő kínálat!

Fetter Antal
Kiskunhalas, Bem u. 3.
Nyitva: H-P: 10-17 óráig, Szo.: 9-12 óráig
Tel.: 77/7383-57 vagy 06-30/249-6299

P I N C E B O L T és Húsbolt
Kunfehértón a Rákóczi u. 69-ben.

Ajánlatunk: - kenyér és pékárú, - tejtermékek, - friss és fagyasztott sertés és szárnyas húsok, - felvágottak - mirelit zöldség, - édességek - üdítők, - sörök, - borok, - vegyi áru, - ruhanemű, - újságok, - gázcsere, - telefonfeltöltés és még sok minden más.

Nyitva tartás: Hétfőtől - Péntekig: 5.30 - 19 óráig
Szombat: 5.30 - 16 óráig, Vasárnap: 5.30 - 12 óráig

Tel.: 06/77/407049 ***Várjuk kedves vásárlóinkat!***

Kunfehértói Kalauz

Kiadja:
Fehértó Non-profit Kft.
Főszerkesztő:
Lukács Tamás
Megjelenik:
havonta 300 példányban
Szerkesztőség címe:
6413 Kunfehértó, Tábor u.27.
tel.: 30/4929-953
email:
feherto.nonprofitkft@gmail.com
Tördelés
és nyomdai munkák:
Druk-ker Kft.
Kiskőrös

Megjelenés minden hónap 10. napjáig.

INTERJÚ MÁRIÓVAL

Május első és utolsó napján is rendezvényünk lett volna: elsején az ilyenkor szokásos Majális, míg pünkösd vasárnap a Falunap. Sajnos előbbi most nem került megtartásra, és lassan bele kell törődnünk abba is, hogy idén a Falunapunk is elmarad a koronavírus járvány miatt. Így nem tudunk mit tenni, csak visszaemlékezni a szépre egy interjú keretében. Ugyanis a vírus magyarországi megjelenése előtt megtartott utolsó nagyobb eseményünk a Kunfehértor volt, ahol Mário a harmonikás volt a sztárvendég. A következő riport még itt készült a művésszel.

Rengeteget utazol az országban a fellépések miatt, de saját tévéműsorod is van Kívánságpiac címmel a Zenebutik csatornán.

Nagyon sok adást leforgattunk, jelenleg ismétlések vannak. Régen eléggé hosszas elfoglaltság volt, az időjárással is meg kellett küzdeni. Télen kezdtük el felvenni, hogy időben elkészüljenek az anyagok, a vágások. Jelenleg nem forgatunk, de ez nem jelenti azt, hogy nincs mit tenni.

Lesz folytatása majd új részekkel?

Mindenképpen, ha a Zenebutik nyitott lesz erre, márpedig a nézettségünk azért elég jó volt egy kis csatorna viszonylatában. Még nem tudjuk, hogy mi lesz a folytatás. Ez nem csak rajtunk múlik. Balogh Zsolt menedzserem ötlete volt, és ő a producere és tulajdonosa is a műsornak. Mi teljes vállszélességgel állunk elébe, a többi már a csatornán múlik.

Közel 20 éve jelent meg az első lemezed. Tervezel-e jövőre jubileumi koncertet, nagyobb eseményt?

Igen, ebben gondolkozunk. Télen volt egy big band koncertsorozatunk egy szombathelyi csapattal. Nemrégiben pedig elkészítettük a Duettlemezem második részét, miután az első Fonogram-díjat kapott tavalyelőtt. Az album úgy állt össze, hogy elénekeltük közösen az én dalomat, illetve a meghívott vendég valamelyik slágerét. Az új CD a múlt év végén jelent meg. Készülnek új dalok is. Azon is dolgozunk, hogy az elmúlt majdnem 20 évben megismert és népszerű slágereimet egy kicsit új köntösbe öltöztessük. Egy kicsit más lesz a hangzása: más alapokra helyezzük ezeknek a daloknak a megszólalását, de azért csak úgy óvatosan.

A stúdiómunkák, fellépések mellett iskolába is jársz, gitár szakra.

Igen, az ETŰD Zeneiskola és Konzervatóriumba járok jazzgitár szakra. Gyerekkoromban gitároztam is, aztán öt éve újra megtalált. Ez nálam most egy hobbi, gyűröm, hogy ebből mi lesz, azt nem tudom.

Stílusváltás?

Nem gondolom, nem is nagyon akarnám ezt a két műfajt összekeverni. Teljesen külön vonalon viszem. Legalább két év kell még ahhoz, hogy megfelelő szintre el tudjak jutni a munkám mellett. Aki muzsikál, az tudja, hogy minimálisan a napi három-négy óra gyakorlás elengedhetetlen ahhoz, hogy fejlődjön az ember. Biztosan lesz majd valamilyen formáció, amiben fogok gitározni, de az teljesen független ettől a vonaltól.

Kunfehértóra egy disznótoros rendezvényre kaptál meghívást. Szereted a régi, hagyományos ízeket?

Nagyon szeretem. Nálunk a családban is volt disznóvágás, az öcsémmel közösen vásároltunk egy hízót. Otthon aztán megtörtént a tor és minden, ami ehhez tartozik. Ez is olyan program, ami összekovácsolja a családot, nálunk is inkább erről szól ez a történet.

Milyen munkálatokban vettél részt a disznóvágáson?

A vágás részét nagyon-nagyon nem szeretem, iszonyatosan sajnálom szerencsétlent. Én abban nem is veszek részt. Utána, a pörzsölésnél már ott vagyok. A darabolást mindig szakemberre bízzuk, természetesen hentesre. A többi meg már csak a pakolás része.

Kolbászt töltöttél már?

Csináltuk azt is. Nekem volt egy saját receptem, ami alapján jó pár éven keresztül töltöttünk is kolbászt. Apukámnak pedig van füstölője, ő nagyon szeret ezzel foglalkozni, így ezt a munkafolyamatot mindig rábíztuk. Idén is megkért az öcsém, hogy készítsünk, de aztán nem győztek engem kivárni. Megoldották nélkülem.

Mi volt a recept különlegessége?

Volt háztól beszerzett útmutatásom, hogy mennyi paprika, menynyi fokhagyma stb. kell. Többször felléptünk a Kolbászfesztiválon is, ott kaptam egy könyvet, amiben többféle kolbásztöltési recept volt Békés megyére jellemzően leírva, legalábbis azokat a hagyományokat őrizve. Én pedig ezekből merítettem. Nagy kísérletező vagyok. ▪ **Pál László**

(forrás: Halasi Tükör)

Bleszák Bence Eliot

Szeretettel köszöntjük az édesanyákat, nagymamákat és dédmamákat Anyák napja alkalmából!

KERTÉSZKEDÉSRE FEL

Szerencsére faluhelyen könnyebb elfoglaltságot találni, mikor kényszerűségből otthon kell maradnunk. Nagyon jó példa erre a kertészkedés, melyhez most néhány tanáccsal szolgálunk, hogyan lehet kicsit kikapcsolódni és közben hasznosítani is a kertünket. Ez egy olyan időtöltés, amelybe a gyerekeket is be tudjuk vonni és egy közös családi programmá is válhat.

illusztráció

Hogyan is kezdjünk neki, ha még nem csináltunk semmit a kertben. A jó hír, nem vagyunk elkésve. Végre búcsút mondhatunk a nagyobb hidegeknek és a fagyoknak. Májusban, ha csak jégeső nem jön, nincs okunk már a nagyobb aggodalomra, kikerülhetnek a fagyérzékeny növények is. Szerencsére általában sok eső esik ebben a hónapban, ami termékennyé teszi a talajt, és a nap is később megy le, így a mindennapi teendők után is jut időnk a kertre.

Általános kerti feladatok közé tartozik a talaj előkészítése, amelyhez fel kell forgatnunk a kertet, illetve pótolnunk kell egy kis tápanyaggal. Ez lehet szerves- vagy műtrágya is. A következő teendő a magvetés és a palánták ültetése.

Zöldségfélék: ha még nem tettük meg áprilisban, vessük el a káposztaféléket, a babot, céklát, kukoricát, tökféléket. Ültessük ki a megfelelően fejlett paradicsom, paprika és uborka palántákat, majd a hónap végétől pedig a zeller palánták is kikerülhetnek.

Ha a sárgarépa és a petrezselyem túl sűrűre kelt ki, feltétlenül egyeljük. A ritkítást folyamatosan végezzük, így a második, harmadik egyeléskor már fogyaszthatjuk a saját magunk termelte répát és petrezselymet.

Fűszernövények: sok melegigényes fűszernövény (oregánó, kakukkfű, citromfű, bazsalikom) palántáját kiültethetjük a hónapban.

Dísznövények: enyhe idő esetén kikerülhet sok dísznövény palántája, így például a büdöske (bársonyvirág), szőlővirág (begónia), muskátli, mézvirág, csak, hogy a legismertebbeket soroljuk.

Ezen kívül további fontos kerti feladataink vannak még: ha nem esik az eső, ne felejtsük el öntözni az elvetett és elültetett zöldségeket és dísznövényeket, és inkább kevesebbszer többet adjunk nekik, hogy a víz elérjen a gyökerükig.

Gondoljunk a növényi hulladékokra is, ezeket gyűjtsük össze, a túl nagy szárdarabokat aprítsuk fel, és vigyük a komposztba. Tartsuk rendben a komposzthalmot, az ne gyomosodjon el, ne essen szét, valamint járja át megfelelő mennyiségű levegő és nedvesség. Időnként villával lazítsuk fel, de rakhatunk rá jó minőségű termőföldet is, vagy érett komposztot, hogy segítsük a lebomlást. Továbbá mivel most kifejezetten intenzív lesz a vegetatív növekedés (levél-és hajtásfejlődés), tartsuk kordában a gyomokat, mert azt sem szeretnénk megvárni, hogy a gyomfajok magot érleljenek és így elszaporodjanak az ágyásainkban. Töltsük tehát hasznosan az időt, töltsük kertészkedéssel az otthonlétet. ▪ **Terner Alíz**

A NÉGYZETMÉTERES KERTÉSZKEDÉS ALAPJAI

Akinek nincs nagy kertje, vagy nem akar túl nagy területet művelni, annak ideális megoldás lehet az úgynevezett négyzetméteres kertészkedés, melynek lényege az emelt ágyás, amelyet négyzetekre osztunk, majd egyenként vetünk bele növényeket, zöldségeket.

A négyzetméteres kertészkedés alapja a tervezés. Ha a növényeket megfelelően társítjuk, intenzíven tápláljuk, konyhakertünk gazdag termést produkál. Az előnye ennek a rendszernek, a rendelkezésre álló terület hasznosítása mellett az, hogy kevesebb öntözést igényel, kevesebb gyom jelenik meg, és könnyű hozzáférést biztosít a különböző növényekhez. Kiváló módja annak, hogy megtanuljuk, hogyan termesszük meg saját élelmiszerünket.

A NÉGYZETMÉTERES KERTÉSZKEDÉS TÍZ ALAPELVE

1. Négyzetezés
A kialakított ágyáson nem sorban, hanem négyzetekben fejlődnek a növények.

2. Emelt ágyás
A meglévő talajra juttatott talajkeverékbe kerülnek a magok.

3. Nincs bevetetlen terület
Egy ágyás csak vetett négyzetekből áll, nincsen bevetetlen négyzet, nincs sorköz.

4. Talajkeverék
Optimális talajkeverék 1/3 kevert komposztból, 1/3 tőzeg mohából, és 1/3 durva vermikulitból áll.

5. Rácsozás
Tartós négyzetméteres rács kialakítása segíti a vetést.

6. Körüljárhatóság
Az ágyást körüljárhatóvá kell tenni, így nem tapossuk a talajt, sem a növényeket.

7. Szétválasztás
Négyzetenként 1, 4, 9, vagy 16 növény ültethető. Egy négyzetbe egyfajta növény kerülhet.

8. Ültetés magról
Egy-egy részbe 2 vagy 3 mag vethető a kialakított lyukakba.

9. Víz
Kézi locsolóval öntözzünk!

10. Szüret
Betakarítás után az üres négyzetbe komposzt kerül, majd újratelepíthető más növényekkel.

MIT TERMESZTHETÜNK MÁSFÉL NÉGYZETMÉTEREN?

A négyzetméteres módszerrel vetett másfél négyzetméteres alapterületet 16 db 30 x 30 centis négyzetre oszthatjuk.

Példa a növények társítására:
Az első két négyzetbe borsó, mellé két négyzetbe paradicsomtövek, az ötödikbe póréhagyma kerülhet. A hatodik négyzet zöldbabbal vetett lehet, a mellette lévő pedig spenóttal. A nyolcadikba 4 különböző gyógynövény, a kilencedikbe 4 fejes saláta kerülhet. A saláták mellé sárgarépa, majd ismét fejes saláta. A tizenkettedik egységben káposzta, mellette pedig körömvirág nevelhető. A maradék három helyet cékla, újhagyma, sarkantyúka foglalhatja el.

Az általunk összeállított növénytársítás megtervezésekor fontos figyelnünk arra, hogy a magas növényeket ültessük az ágyás északi oldalára, így a kisebb növésűeket nem árnyékolják majd.

(forrás: eletszepitok.hu)