XXXII. évfolyam, 5. szám

2021. május - Ára: 160 Ft

Kunfehértói KALAUZ

KÖZÖSSÉGI KÖZÉLETI HAVILAP

BMW TALÁLKOZÓ

Idén Fehértóra költözik az országos hírű rendezvény

FÖLD NAPJA:

Szemétgyűjtési akciót szerveztek Kunfehértón

Elköszönt a hivataltól Bodó Szilveszterné Katika

ELKÖSZÖNT A HIVATALTÓL BODÓ SZILVESZTERNÉ KATIKA

Szűk körben, kollégái köszöntek el utolsó munkanapján Bodó Szilveszterné Katikától, aki 36 év munkaviszony után vett búcsút a Kunfehértói Polgármesteri Hivataltól és szabadságai letöltése után megkezdi jól megérdemelt nyugdíjas éveit.
Katika 1985 november 18-án kezdett dolgozni, mint adóügyi ügyintéző, akkor Friebert István volt a tanácselnök. Ezt követően 1988 végétől átkerült a titkárságra, akkor már Harnóczi Sándor tanácselnök mellett, igazgatási ügyintézői feladatokat látott el. Ebben a munkakörben dolgozott végig, a rendszerváltás után megválasztott polgármesterekkel: Harnóczi Sándorral, Gömzsik Lászlóval, Kovács Erzsébettel és Huszár Zoltánnal. Katika igazi lokálpatrióta, munkáját szeretettel, mindig pontosan, lelkiismeretesen és jó kedvvel végezte. Számtalan program lebonyolításában vett részt és oroszlánrészt vállalt a háttérfeladatokban is. Minden területen és mindig számíthattunk rá: ha az anyakönyvvezetőt kellett helyettesíteni, tökéletesen megoldotta a feladatot, ha kellett, a szociális területen is besegített. A bizottsági üléseken évtizedekig ő vezette a jegyzőkönyvet, az önkormányzati választásokon pedig a választási iroda tagjaként dolgozott.

– *Hálásan köszönjük Kati, hogy együtt dolgozhattunk, példát mutattál mindannyiunk számára* - köszönt el tőle Huszár Zoltán polgármester.

ELKÖSZÖNT A HIVATALTÓL BODÓ SZILVESZTERNÉ KATIKA

: körben, kollégái köszöntek el utolsó ıkanapján Bodó Szilveszterné Katikától, aki 36 nunkaviszony után vett búcsút a Kunfehértói ármesteri Hivataltól és szabadságai letöltése után kezdi jól megérdemelt nyugdíjas éveit.

ka 1985 november 18-án kezdett dolgozni, : adóügyi ügyintéző, akkor Friebert István a tanácselnök. Ezt követően 1988 végétől rült a titkárságra, akkor már Harnóczi Sándor cselnök mellett, igazgatási ügyintézői feladatokat t el. Ebben a munkakörben dolgozott végig, a szerváltás után megválasztott polgármesterekkel: ıóczi Sándorral, Gömzsik Lászlóval, Kovács ébettel és Huszár Zoltánnal. Katika igazi lpatrióta, munkáját szeretettel, mindig pontosan, ismeretesen és jó kedvvel végezte. Számtalan ;ram lebonyolításában vett részt és oroszlánrészt lt a háttérfeladatokban is. Minden területen és dig számíthattunk rá: ha az anyakönyvvezetőt tt helyettesíteni, tökéletesen megoldotta a latot, ha kellett, a szociális területen is besegített. ›izottsági üléseken évtizedekig ő vezette a zőkönyvet, az önkormányzati választásokon g a választási iroda tagjaként dolgozott.

ílásan köszönjük Kati, hogy együtt dolgozhattunk, át mutattál mindannyiunk számára - köszönt el Huszár Zoltán polgármester.

ÚJ FŰNYÍRÓTRAKTOROKRA PÁLYÁZIK A FALU

Kommunális eszközfejlesztés keretében új fűnyírótraktorok beszerzését tervezi a település, amelyeket a Fehértó Non-profit Kft. fog használni. A mintegy hárommillió ötszázezer forintos beruházás célja, hogy gyorsítani tudják a tóparton és a településen is a pázsit kezelését.

A Magyar Falu Programon keresztül két darab fűnyírótraktor vásárlására nyújtott be pályázatot Kunfehértó. A professzionális kis munkagépek a méretük ellenére komoly kapacitással rendelkeznek, naponta több ezer négyzetméternyi fű levágására is alkalmasak. A kompakt önjáró fűnyíró modern kézi kapcsolású sebességváltóval, erős motorral, előre-hátra hidro hajtással, 300 literes fűgyűjtővel, 102 cm-es vágószélességű késekkel van felszerelve. Az egymást átfedő késekkel dolgozó nyírószerkezetnek köszönhetően a vágási kép nem csíkozódik, hanem egyenletes, szép felületet ad. Ha minden a tervek szerint alakul, akkor már ebben a szezonban munkába állhatnak a fűnyírótraktorok.

JÖN AZ ÚJ, MEGY A RÉGI

Pályázati forrásból új játszótér kerülhet nemsokára az Erdei térre. Egy öttornyos játszóvár, egy hajó alakú játszóvár mászókötéllel, hajókormánnyal és távcsővel, egy monydony alakú játszóvár, két féle hinta a kicsiknek és a nagyobbaknak, két darab esővédő tetővel, kátrány zsindely fedéssel védett homokozó, csúszda, egyensúlyozó, készségfejlesztő játék, hat darab esztétikus pad, fenyőlécből készült zárt falú szemetesek alkotják majd azt a játszóteret, amely várhatóan még ebben az évben, vagy 2022 első félévében készülhet el. Az új játékelemeket a régi játszótér helyére telepítik majd, a tervek szerint az eddig ott lévőket felújítás után a tóparton állítják majd fel, így a fürdőtó mellet is bővül a kisgyermekek szórakozási lehetősége. Szász Zita, a polgármesteri hivatal koordinációs munkatársa elmondta, az új játékelemeket már kiválasztották, így amint a pályázati terveket elfogadják, el is indulhat a beszerzésük. A beruházással egy 5 000 000 forint értékű modern, minden hazai és uniós előírásnak megfelelő játszótérrel gazdagodik majd a falu, a kisgyermekek és szüleik, nagyszüleik örömére.

FOLYTATÓDIK A KUNFEHÉRTÓI TEMETŐ FELÚJÍTÁSA

A Kunfehértói temetőben hamarosan jelentős felújítási munkálatok kezdődnek. Megújul a ravatalozó, a főbejárat és kerítés új festést kap, valamint modern vizesblokkot is kialakítanak a régi helyén, kézmosóval, női-férfi angol WC-kkel, amelyeknek a szennyvízelvezetéséről is gondoskodnak. Az illemhelyeknél modern, hőszigetelt nyílászárókat építenek be, így a vízhálózat is védve lesz a kemény fagyoktól. Az előzetes tervek szerint a területet május 10-én, hétfőn adják át a kivitelezőnek, aki már felkészült, hogy azonnal megkezdhesse az építkezést. A ravatalozóban cserélik a régi, kopott burkolatokat és a tároló ajtaját is, a falak is új festést kapnak, a tetőcserepet pedig megtisztítják a mohától és az épület külsejét is lefestik. – *A munkálatok előreláthatólag 2 hétig fognak tartani. Ez idő alatt is biztosítva lesz minden feltétel a temetések lebonyolításához* – közölte érdeklődésünkre Huszár Zoltán polgármester, aki hozzáfűzte: a most kezdődő 4,9 millió forintos beruházást követi majd a temető alapterületének a bővítése és további fejlesztések is. Pár hete készült el harmincnyolc új urnatartó a temető déli oldalában. Az új urnák a már meglévő urnasor mellett kaptak helyet. A beruházás mintegy félmillió forintba került, amelynek a költségeit a település fedezte és a Fehértó Non-Profit Kft. munkatársai végezték el a munkát. Szükség esetén tovább növekedhet majd az urnapark, hiszen folyamatban van a temető területének a bővítése is, így a temetkezésre használható terület mintegy 50%-al emelkedik majd.

MEGÚJULHAT A VÁRÓHELYISÉG AZ ORVOSI RENDELŐBEN

Kunfehértó Község Önkormányzata a Magyar Falu Program keretében pályázatot nyújtott be, melynek várható pozitív elbírálása után megkezdődhet a váróhelyiség teljes felújítása és energetikai fejlesztése is. A felújítás után a rendelési idő alatt a betegek számára biztonságosabb lesz a várakozás, a vírushelyzet miatt bevezetett intézkedések betartásának az elősegítése is könnyebbé válik majd. A jelenlegi rendelőben kialakítanak egy fertőtleníthető vizsgáló helyiséget, emiatt sokkal biztonságosabb lesz a betegek ellátása - vázolta fel a terveket Szász Zita koordinációs ügyintéző. Azt is elmondta, a rendelő udvarában szolgálati parkolókat is építenek, ott négy autó tud majd kényelmesen leparkolni. A parkoló tetőt is kap, amelyre napelemes rendszert is terveznek. Ez a tervek szerint a rendelőt fogja villamosenergiával ellátni, így nem lesz ráutalva az intézmény az áramszolgáltatóra. Éves szinten ez jelentős megtakarítást jelent majd az önkormányzat számára. A tervezett beruházás teljes költsége 20 millió forint lesz majd. *J. D. G.*

BARBIJOE KONYHÁJA

SPÁRGÁS CSOMAGOK

Májusban amikor dübörög a spárgaszezon, érdemes kipróbálni ezt a gyors, levelestésztás receptet. Ha előre elkészített, bolti tésztát használsz hozzá, megkönnyíted a saját dolgodat. Alig fél óra alatt tudsz a családnak, vagy a barátoknak finom ételt tálalni, mindemellett látványnak sem utolsó, ahogy a spárgasípok kikandikálnak a sonka és a tészta öleléséből.

HOZZÁVALÓK

- 2 csom. előre kinyújtott levelestészta
- 20-25 dkg reszelt sajt
- 12 vékonyra szelt füstölt sonka
- 24 db zöld spárgasíp
- 1 db közepes tojás
- fekete szezámmag, vagy bármilyen mag, amit kedvelsz.

ELKÉSZÍTÉS

1. A spárgát előkészítjük: letörjük a végeit ott, ahol könnyen pattan. Ha kell meghámozzuk.
2. Két lehetőség közül választhatunk, vagy forrásban lévő enyhén sózott vízben, 2 percig főzzük a spárgát, majd leszűrjük, kihűtjük. Vagy kevés olívaolajon sóval, borssal hirtelen megsütjük.
3. Melegítsük elő a sütőt 200 fokra.
4. A hideg, hűtőben tárolt tésztát 6 egyenlő oldalú négyszögre vágjuk, majd tegyük sütőpapírral bélelt tepsire.
5. Felvert tojással megkenjük a négyzeteket.
6. A négyzetek átlóit töltjük, először a sonkaszeletet, majd két spárgasípot fektetünk rá, bőségesen megszórjuk reszelt sajttal. A tészta egyik sarkát ráhajtjuk a töltelékre, megkenjük egy kis tojással és a másik sarkot ráhajtjuk.
7. Ha minden négyszöget megtöltöttünk, kenjük le a tészta tetejét is tojással és szórjuk meg a magvakkal. Ennél a lépésnél lehet sózni, borsozni, de óvatosan, mert a sonka és a sajt is sós.
8. Az előmelegített sütőben 12-15 perc alatt aranybarnára sütjük. Majd megpróbáljuk kibírni, amig ehető hőmérsékletűre hül. :)

Jó étvágyat!

Nagy Tibor
ács-állványozó

új tetők készítése – régi tetők javítása
– teraszok – pergolák – kerítések –
– lambériázás – gipszkartonozás –

6413 Kunfehértó Széchenyi u. 16.
mobil: 30/232-5745 e-mail: nagytibor805@gmail.com

DARÓCZI PÉTER PÁL E.V.
BURKOLÓ
0620/9796199

Vállalom régi házak hidegburkolatainak felújítását.
Lakások és egyéb épületek burkolatainak teljeskörű kivitelezését.
Hívjon bizalommal!

NEHÉZ MECCSEKEN VAN TÚL A KSE

Fontos meccsre készült a 19. fordulóban a KSE április 10-én, mivel a Császártöltés csak pár ponttal vezetett a tabellán. A Fehértó jól kezdte a találkozót, már a 2. percben Délczeg Dusán gólt szerzett. A továbbiakban magas színvonalon folytatódott a játék, de a félidő vége előtt a vendégek kiegyenlítettek. A szünetben Nagy István edző Bogdán Róbert helyett Pfendler Flóriánt küldte a pályára, ez meghozta az eredményt, egymás után dolgoztuk ki a helyzeteket. A 78. percben Grácz Roland került helyzetbe és nem is hibázott. Ezután a Császártöltés mindent egy lapra feltéve kitámadott és küzdött, de ismét Grácz Roland volt eredményes és beállította a 3:1-es a győzelmet. Nem a legkedvezőbb előjelekkel utaztunk el Soltvadkertre a 20. fordulóban, a sérültek és a hiányzó játékosok miatt mindössze egy cserénk volt. Ennek ellenére a 75. percig egyenrangú ellenfelei voltunk a Vadkertnek. 1:0-ás állásnál komoly egyenlítési lehetőségünk volt, de a kihagyott helyzet megbosszulta magát. Az ellenfél játékosa egyedül törhetett a kapura, melyre a Gavlik Feri jó ütemben indult ki a 16-oson kívülre, de a kezére lőtték a labdát és így bár nem volt szándékos a kezezés, kiállították. A bajt tetézte, hogy Grácz Roland megsérült, így mivel cserelehetőségünket már kihasználtuk, kilenc emberrel küzdöttünk tovább. A meccs végére előjött a fáradság, így a 86. és a 88. percben kapott két góllal kialakult a 3:0-ás végeredmény. A csapatot ettől függetlenül dicséret illeti, megvolt a lehetősége annak, hogy döntetlenre hozzuk a mérkőzést. Az Akasztó ellen sem tudtunk a legerősebb csapattal kiállni, sok volt a hiányzó. Az Akasztó vezeti a bajnokságot és mivel ősszel is nagy gólarányú vereséget szenvedtünk, a cél az volt, hogy elkerüljük az újabb nagy zakót. A meccs rémálomszerűen indult, sorra kaptuk a gólokat majd a 20. percben kapusunk, Oravecz Tamás is megsérült, így Barta Krisztián a mezőnyből állt be a kapuba. Az Akasztó nem állt meg és a félidő vége előtt már nyolc gólnál jártak. Ekkor Doszpod József megvillant és egy szépségdíjas szabadrúgás góllal jelezte, hogy mi is a pályán vagyunk. A 2. félidőben több játékost cserélt az Akasztó és ez nekünk kedvezett. A gólok is megérkeztek, Grácz Gergő, Ságodi Imre és Szabó Tamás is eredményes volt. Akár szorosabb is lehetett volna az eredmény, de a lényeg, hogy tisztesen helyt álltunk, de így is 4:9 lett a végeredmény. Ebben ennyi volt. *Ficsór Béla*

SZALAI GÉP KFT

SZÉLESKÖRŰ GÉPI SZOLGÁLTATÁS!
TEL: 06-30-748-1217

- GÉPI RAKODÁS
- SZÁLLÍTÁS
- ISTÁLLÓTRÁGYÁZÁS
- TRÁGYASZÓRÁS
- FÖLDMUNKA
- CSARNOKÉPÍTÉS
- ÁROKÁSÁS
- BONTÁS
- KÖZMŰÉPÍTÉS
- GENERÁLKIVITELEZÉS

Anyakönyvi hírek

Született:

Bálint Boróka 2021.04.09.
édesanyja: Szilágyi Nóra
Simon Soma 2021.04.13.
édesanyja: Kozma Beáta

Gratulálunk és jó egészséget kívánunk!

Házasságot kötöttek:

Szalontai Brigitta és Szűcs Mihály 2021.04.24.

Sok boldogságot!

Elhunyt:

Pándi János 1946.
Pándi Jánosné 1949.
Vancsik Zoltán 1958.
Gömzsik János 1957.
Dudás József 1938.
Veverka Jánosné 1937.
Törteli Lajos László 1930.

Őszinte részvétünk!

Községünk vezetése lapunk hasábjain keresztül köszönti a 80 évnél idősebb helyi lakosokat születésnapjuk alkalmából. Gratulálunk és további jó egészséget kívánunk a múlt hónapban születetteknek!

Köszöntjük

Miskolczi Gizellát
a Bethlen Gábor utca 11-ben,
aki április 17-én ünnepelte 86.

Tiringer Antalt
a Petőfi utca 56-ban,
aki április 12-én ünnepelte 84.

Modok Sándornét
a Petőfi utca 57-ben,
aki április 22-én ünnepelte 86.

Ficsor Gyulát
az Óvoda utca 16-ban,
aki április 11-én ünnepelte 85.

Muharos Lajosnét
a Kossuth utca 36-ban,
aki április 5-én ünnepelte 88.

Tusori Istvánt
a Kölcsey utca 9-ben,
aki április 11-én ünnepelte 82.

Kiss Józsefet
a Kinizsi utca 1-ben,
aki április 2-án ünnepelte 87.

Szőke Margitot
a II. körzet tanya 117-ben,
aki április 15-én ünnepelte 84.

Tegzes Lajosnét
a II. körzet tanya 123-ban,
aki április 14-én ünnepelte 85.

Milic Zsuzsannát
a Fő utca 5-ben,
aki április 21-én ünnepelte 82.

Takács Gábor Sándort
az Arany János utca 8-ban,
aki április 9-én ünnepelte 84.

születésnapját.

Vállalom: split inverteres klímák telepítését akár fűtésre is, valamint javítását és karbantartását!

NAGY S. LÁSZLÓ

Tel.: 77/407-530 vagy 06/30/249-0990

Ha épít, tataroz, átalakít vagy szigetelni akar: HÍVJON!

Több évtizedes vállalkozói gyakorlattal, garanciával, referenciákkal vállalok:
Építőipari költségvetések készítését. Építkezések műszaki vezetését.
Teljeskörű kivitelezés megszervezését.
Kőműves, ács, burkoló és gipszkarton munkák elvégzését.
Épületek utólagos hőszigetelését.

Sarok Tibor vállalkozó
építőipari technikus Tel.: 06/30/2596014

Továbbra is várja vásárlóit.

Élelmiszer és Vegyeskereskedés

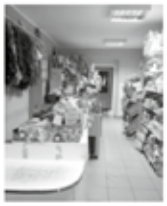

BOLTUNKBAN: zöldséges stand - édességek - üdítők, - sörök, - borok, - újságértékesítés, - vegyi áruk, - akciós ajánlatok, - tartós élelmiszerek, - ajándékcsomagok, - kutya-macska eledel széles választékával, kedvező árakkal várja vásárlóit!

Kunfehértó, Rákóczi u. 22. sz. alatt.
Nyitvatartásunk: H - P: 05.30-19.00 Szo.: 05.30-16.00
V: 05.30-12.00-ig.

MOBILTELEFON SZERVIZ

A jánoshalmi **Gsm Centrum** (Jánoshalma, Rákóczi F. u. 8.) szervizfelvevő pontot nyitott *Kunfehértón a Réce u. 1. szám alatt (Üdülőterület)*

Rövid határidővel, kedvező áron vállaljuk:

- **Telefonok szakszerű javítását,**
- **GPS navigációk frissítését.**

Szervizfelvétel: személyesen a fenti címen, telefonon egyeztetett időpontban!

Igény esetén a helyszínen felmérjük a javítás várható költségét, illetve házhoz szállítjuk a megjavított készülékét (500 Ft kiszállási díj ellenében).

Tel.: 06-70/319-6807

Felújítja lakását nyaralóját, építkezik? bízza ránk a munkát!
Festés, mázolás, tapétázás!

Szanyi György
szobafestő, mázoló, tapétázó

6413 Kunfehértó, Jókai u. 41. Tel: +36-30-349-7529

ITALDISZKONT - Kibővült választékkal

Ajánlatunk: Édességek jégkrémek, - üdítők, - sörök, - borok, - elektronikus mobilfeltöltés, - újságértékesítés, - játékok, - díszcsomagolások, - vegyi áruk, - akciós ajánlatok, - tartós élelmiszerek, - ajándékcsomagok, - kutya-macska eledel széles választékával, kedvező árakkal és bankkártyás fizetési lehetőséggel várja továbbra is vásárlóit!

FIGYELEM!
AZ ITALDISZKONTBAN CSOMAGOLT, SZELETELT KENYÉR ÉS KÜLÖNFÉLE PÉKÁRUK IS KAPHATÓK!

Nyitva tartás: Hétfő szünnap
Kedd - Vasárnap: 08 - 12 óráig 13 - 19.30 óráig
Tel.: 06/77/407-272 Kunfehértó Kossuth u. 42. Illésné

MINŐSÉGI GYORSTISZTÍTÓ
(A KISKUNHALASI TESCO-ban!)

Italli

Nyitva tartás:
hétfő-péntek 9-20 óráig
vasárnap 9-18 óráig

ÖLTÖNYÖK, KOSZTÜMÖK, BUNDÁK, ÁGYNEMŰK SZŐNYEGEK TISZTÍTÁSÁT
(be és kiszállítással is), VÁLLALUNK!
Tel.: Üzletben: 30/6995564 vagy 30/355-1425 és 30/494-6555

SZOBAFESTÉST, MÁZOLÁST, TAPÉTÁZÁST VÁLLALOK.

KERESSEN BÁTRAN EGYEDI GONDOLATOK MEGVALÓSÍTÁSÁVAL KAPCSOLATBAN IS!

Murányi, Gyula
Kunfehértó Óvoda u. 8.
06-70/421-8536

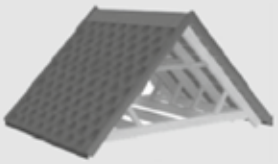

Ácsmunkát vállalok!
Új tetők készítése, régi tetők felújítása,verébdeszkázás! Terasz, kocsibeálló, kerti kiülő, játszótér kialakításával is keressen bizalommal!

MACZKÓ ZOLTÁN
6449 Mélykút, Május 1. utca 16.
Tel.: +36-30/190-33-30

Ízletes ételek és kiszállítás

Tisztelt Kunfehértóiak!
Tájékoztatom Önöket, hogy a
Sporttábori Konyha
2020-ban is várja régi és új előfizetőit, ahol SZÉP kártyával is fizethet. Nagy adagokkal, jó minőséggel, helyben fogyasztással vagy kiszállítással továbbra is várjuk megrendeléseiket a konyhánál vagy a **06/70/3404540** telefonszámon. Rendezvények kiszolgálását és megvalósítását továbbra is vállaljuk.

Horti Norbert vállalkozó
6413 Kunfehértó, Tábor utca 27.

SZEMÉSZETI MAGÁNRENDELÉS

DR. VASS PÉTER
Szemész szakorvos,vezető főorvos szürkehályog-műtét specialista

Jánoshalma, Molnár J. u. 32.

TEL: 06-20/4965062

Kulcsmásolás
Kések, ollók, húsdarálók élezése rövid határidővel!

Illatoázis
Kimért parfümök 30 ml csak 1490 Ft utántöltéssel 1250 Ft
Közel 50 féle folyamatosan bővülő kínálat!

Fetter Antal
Kiskunhalas, Bem u. 3.
Nyitva: H-P: 10-17 óráig, Szo.: 9-12 óráig
Tel.: 77/7383-57 vagy 06-30/249-6299

Hűtőgépek, fagyasztók, klímák, automata mosógépek karbantartását és javítását vállalom.

Balázsevics Péter

Tel.: 06/20/9850-210 vagy a 06/77/407-284

A FEHÉRTÓ NON-PROFIT KFT. ELÉRHETŐSÉGEI:

Székhely:
Kunfehértó, Tábor u. 27. (Sporttábor)
email: gazdalkodas.fnk@gmail.com
vagy
feherto.nonprofitkft@gmail.com
tel.szám: 30/4929-953

Ügyfélszolgálat:
Kedd: 8:00-11:30
Csütörtök: 13:00-15:30
Kunfehértó, Tábor u. 27. (Sporttábor)
email: gazdalkodas.fnk@gmail.com
tel.szám: 30/4929-953

Településüzemeltetés:
tel.szám: 30/5528-184

Rendezvényszervezés:
email: rendezveny.fnk@gmail.com

Tófürdő, kemping, táborok:
Tiringer Eszter
email: kfto.sporttabor@gmail.com
tel.szám: 30/6352-583

P I N C E B O L T és Húsbolt
Kunfehértón a Rákóczi u. 69-ben.

Ajánlatunk: - kenyér és pékárú, - tejtermékek, - friss és fagyasztott sertés és szárnyas húsok, - felvágottak - mirelit zöldség, - édességek - üdítők, - sörök, - borok, - vegyi áru, - ruhanemű, - újságok, - gázcsere, - telefonfeltöltés és még sok minden más.

Nyitva tartás: Hétfőtől - Péntekig: 5.30 - 19 óráig
Szombat: 5.30 - 16 óráig, Vasárnap: 5.30 - 12 óráig

Tel.: 06/77/407049 ***Várjuk kedves vásárlóinkat!***

MÁJUSFÁT ÁLLÍTOTTAK A FALU BEJÁRATÁNÁL

Április utolsó napjaiban állították fel a falu bejáratánál a hagyományos májusfát. A Fehértó Non-profit Kft. Munkatársai díszítették fel, majd munkagépek segítségével állították a helyére a természet újjászületésének szimbólumát. A néphagyomány szerint a májusfát vagy májfát csoportba szerveződve állították a legények a lányoknak, akiknek ez nagy megtiszteltetés volt. Magas, sudár fák voltak erre alkalmasak, melyeket a kerítésoszlophoz rögzítettek éjjel vagy kora hajnalban. Általában színes szalagokkal, étellel-itallal is díszítették. Legtöbbször az udvarló legény vezetésével állították a fát, de egyes területeken a legények a rokonlányoknak is állítottak. Gyakran a közösségeknek is volt egy közös fája, aminek a kidöntését ünnepély, és táncmulatság kísérte. A lányok viselkedése szinte falvanként változott. Volt, aki kiment és megkínálta a legényt borral. Tápiószentmártonban a májfára kerülő szalagokat a lány kölcsönözte a legénynek. Általában az udvarló legény állította fel, de egyes községekben a legények a rokon lányoknak is állítottak májusfát.

Kunfehértói KÖZÖSSÉGI KÖZÉLETI HAVILAP KALAUZ

HIRDEÉSFELVÉTEL:
kunfehertoikalauz@gmail.com

REJTVÉNY MEGFEJTÉS:
Kinek az alkotása a Szabadság téren álló Faültető lányka?

A megfejtéseket a kunfehertoikalauz@gmail.com címre várjuk!
Nyeremény: 3 hónap Kunfehértói Kalauz előfizetés

Múlt havi nyertesünk:
Ónozó Ibolya Irén

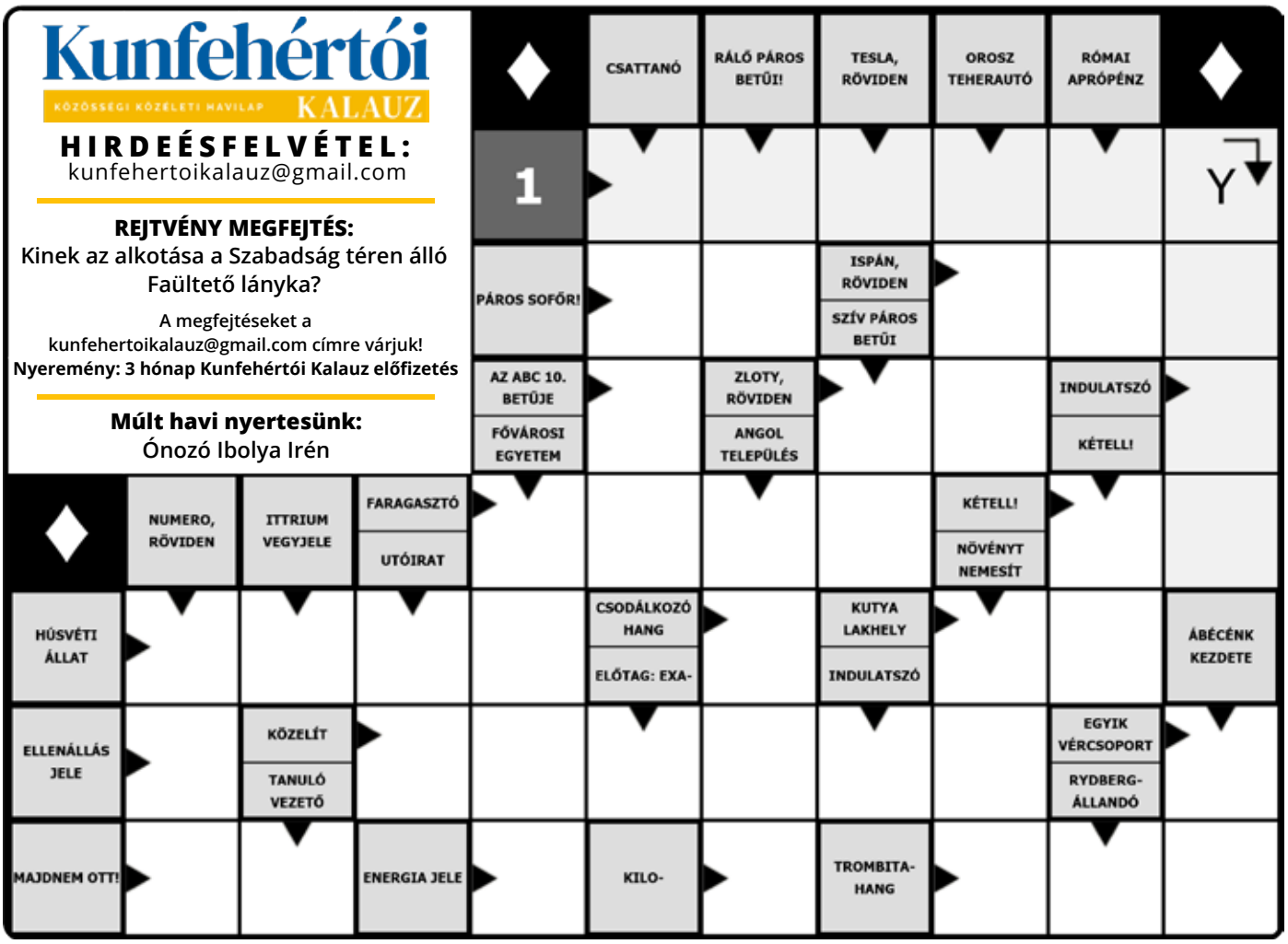

IDÉN KUNFEHÉRTÓRA KÖLTÖZIK A BMW TALÁLKOZÓ!

Az idei esztendő furcsa dolgokat produkál a rendezvények tekintetében. Az RCS MeetUp! -nak, -Bmw találkozónak- technikai okok miatt Kunfehértó ad otthont. A rendezvényt Június 17-20. közé tervezik a szervezők. A nagyszabású márkatalálkozó rengeteg programot tartogat a vendégek számára. Vetélkedők, autókiállítás, felvonulás, autós dühöngő, minigokart, trike, ugrálóvárak, mászófal, exatlon pálya, délutáni zenei program, és party aréna várja az ide érkezőket. Sok meglepetéssel is készülnek a szervezők, a rendezvény végén pedig valaki egy Bmw-vel mehet haza. A fődíj ugyanis egy Bmw személyautó, melyet bárki megnyerhet aki bérletet vásárol, és a helyszinen tartózkodva, a kihúzott karszalag számát 3 percen belül fel tudja mutatni. A lényeg, hogy ott kell lennie a nyertesnek. A rendezvénysorozatnak 16 éven keresztül Soltvadkert adott otthont, most a kempingjükben egy nagyszabású felújítás miatt, más helyszínt kellett találniuk. A szervezők nagyon megörültek a szép új környezetnek, bíznak az autós vendégeik megelégedésében, és a jó időben. A település önkormányzata pozitívan állt a megkereséshez. Ők is örülnek, a tavaly elmaradt sörfesztivál, és az idei kétséges megrendezés miatt, jól jön egy rendezvény. A siker mindenkinek érdeke. Ennek eredményeként a helyi lakosok, kunfehértói lakcímkártyával rendelkezők, ingyenesen léphetnek be, nem kell fizetniük a sétáló jegyért. A sétálójegy kora délutántól este 19h-ig szól. A gyermekek 14 éves kor alatt teljesen ingyen léphetnek be a rendezvény teljes területére. A szervezők nagyon fontosnak tartják a gyerekek ingyenes belépését, hisznek az utánpótlás képzés ily formájában. Elmondásuk szerint, egykoron nagyon sok gyerekként érkező, mára felnőtté vált márkatárs jön el minden évben erre a szabadtéri találkozóra.

Sokan úgy tekintenek a rendezvényre mint egy kis nyaralásra, vannak akik már a hét első napjaiban elfoglaják a bérelt szállásukat, idegenforgalmi vonatkozást generálva. A rendezők számítanak a helyi , és környékbéli fiatalokra is, ennek megfelelően alakították ki az esti fellépőket. Amennyiben a jogszabályok nem teszik lehetővé a rendezvény lebonyolítását, le kellene mondani, vagy elmosná az eső, úgy augusztusban kerül megrendezésre a megállapodás értelmében. Tehát ebben az évben mindenképpen megrendezésre kerül, és Kunfehértó lesz a házigazda. A védettségi kártyák tekintetében még nem látszik a szabadtéri rendezvények kötelezettsége, ez akkor lesz egyértelmű, ha a rendezvények tilalmi feloldása megtörténik, és a kiegészítő jogszabályok kifüggesztésre kerülnek. A szervezők igyekeznek, különleges , fiatalokat is vonzó, színvonalas hangulatot teremteni, a nem kunfehértói üdülőtulajdonosoknak is a kedvében járni, ingatlanonként 2 ingyenes sétáló jeggyel. Terveik szerint ezt majd a helyi önkormányzatnál lehet igényelni. Mindenkit várnak szeretettel!

FADDIKORR KFT.

Hamarosan a 25. születésnapját ünnepli a Faddikorr Kft. A környék egyik legnagyobb munkaadója 100 embernek ad biztos megélhetést. Nagyjából száz kilométeres körzetből járnak ide dolgozni, a helybéliek nagyjából harmincan vannak, a többiek Kiskunhalasról, Jánoshalmáról, Bácsalmásról, Kiskőrösről, Tázlárról, Kiskunmajsa környékéről, de több tolna megyei településről is érkeznek. A bejárást a cég biztosítja saját járműveivel. A világ minden tájára szállítanak a Kunfehértón készült vegyipari, élelmiszeripari célokra gyártott speciális tartályokat. A termelés 80%-a exportra megy, legtöbb megrendelésük Németországból van, de Ázsiától Amerikáig mindenütt vannak partnereik. A kezdetekről és a fejlődésről kérdeztük Faddi János cégtulajdonost és ifj. Faddi János ügyvezetőt.

Milyen kezdeti nehézségekkel kellett megküzdeni a rendszerváltás után pár évvel?

A volt munkahelyemen egyszer csak azt mondták huszonkét év után, hogy nem kell többet bejönni. Most már nem bánom, így kellett lennie. GMK-ban elkezdtünk dolgozni három emberrel. Később találkoztunk olyan cégekkel, akik pálinkás tartályt akartak csináltatni. Mindent megoldottunk, pedig alig volt rendes szerszámunk, de nem volt lehetetlen. 1996-ba meg is alapítottuk a tartály gyártással foglalkozó családi vállalkozást, akkor már voltunk körülbelül húszan. 1997-ben sikerült a jelenlegi telephelyünket egy árverésen megvásárolni, egy évre rá ide is költözött a cég. Az akkori viszonyokhoz képest egészen primitív eszközökkel gyártottunk egy csomó dolgot, ami jobb volt, mint a másoké, így sorba jöttek a munkák. Elindultak a beruházások, csarnokokat, műhelyt építettünk, mindig kitaláltunk valamit, hogy fejlődhessünk. János fiam is lassan már 20 éve csatlakozott a céghez, miután végzett a tanulmányaival. Ezzel elkezdődött egy másik periódus, miután rábeszélt engem, hogy pályázzunk – mesélte el Faddi János.

Milyen pályázatok segítették a cég fejlődését az elmúlt években?

2006-ban kezdtünk el először pályázni, több pályázatíró céggel is dolgoztunk együtt, amíg rá nem találtunk az állandó partnerünkre. A legelső pályázatot nem nyertük meg, azóta viszont mind sikerrel zárult. Komoly fejlesztésekbe kezdtünk, indultak a csarnok beruházások, bővítettük az infrastruktúrát, a gépparkot is nagyon komolyan fejlesztettük, így tudunk folyamatosan 100 embernek stabil megélhetést biztosítani. Jelenleg a nyílászárók korszerűsítése zajlik. Új, a gyártáshoz szükséges gépek beszerzése is folyamatban van, érkezik hamarosan többek között egy automata körhegesztő és egy speciális peremezőgép is. Egy 50kW-os napelempark is épül, így a már működő rendszerrel együtt a 100 kW-os teljesítménnyel, az éves áramszükségletünk 40-50 százalékát fogja fedezni. A beruházás befejező szakaszánál tartunk, már csak az elektromos rákötés kell majd az áramszolgáltató részéről, és indulhat a termelés – részletezte ifj. Faddi János.

Érintette a koronavírus-járvány a vállalat elmúlt egy évét? Voltak elbocsátások, volt megszorítás?

Szerencsére egészen a brit mutáns megjelenéséig nem volt olyan dolgozónk, aki megbetegedett volna, így emiatt nem volt termeléskiesés sem. Most viszont ketten betegek, reméljük mihamarabb teljesen felépülnek. A koronavírus járvány nem befolyásolta különösebben az elmúlt időszakot, a tavalyi évünk jó volt még, megrendelésekben sem volt hiány. Az alapanyag beszerzésre sem volt panaszunk, viszont most már érezzük az év elejétől a folyamatos áremelkedést. Már előre jelezték a beszállítók, hogy gond lehet a folyamatos ellátással, így be kell táraznunk, hosszútávon raktároznunk kell, amit csak lehet. – beszélt a jelen helyzetről a cégtulajdonos. *Juhász D. Géza*