XXXII. évfolyam, 7. szám

2021. július - Ára: 160 Ft

Kunfehértói KALAUZ

KÖZÖSSÉGI KÖZÉLETI HAVILAP

TOMBOLT A VIHAR

Többmilliós kárt okozott a heves zivatar a tóparton

KUPAKGYŰJTÉS

Ismét jótékonykodnak a fehértóiak

GYORSABB LESZ

Két nagyteljesítményű fűnyírótraktor állt munkába

ÉVZÁRÓ AZ ISKOLÁBAN

Véget ért a tanév, amely a Covid-járvány miatt teljesen más volt, mint az eddigiek. A gyerekeknek jóval nagyobb önfegyelmet kellett tanúsítaniuk a maszkviselés és a rendszeres fertőtlenítés miatt, de elfogadták a helyzetet és betartották az előírásokat. Rendhagyó volt a karácsony, a farsang és az anyák napja is, az ünnepségeket zárt körben, a szülők nélkül kellett megrendezni. Tavasszal tantermen kívüli digitális oktatásra állt át az iskola, ahová áprilisban az alsósok, majd később a felsősök térhettek vissza.

A tanévzáró ünnepséget a Kunfehértói Általános Iskola előtti park fái alatt rendezték meg. Az eseményen több százan vettek részt, szülők, nagyszülők várták a diákokkal együtt a bizonyítványosztást. A szorgalmas gyermekek átvehették jól megérdemelt jutalmukat. Az okleveleket és könyveket Czagány-Mákosné Móczár Gertrúd intézményvezető és Huszár Zoltán polgármester adta át a diákoknak.

Kitűnő tanulmányi eredményt ért el és könyvjutalomban részesült: Czifra Dorina, Csontos Dénes, Dobos Luca, Dorcsák Dorina Jázmin, Herczeg Hanna, Horváth Zente, Huszár Alíz Dóra, Kovács Regina, Nagy Milán, Rafai Fanni, Szalai Zsombor, Patocskai Tamás, Patyi Norina, Somogyi Diána Ibolya, Bársony Alexandra, Huszár Anna Sára, Herczeg Róbert Dominik, Pajkos Dóra, Rózsa Vilmos, Turán Patrik, Rántó Gyöngyvér, Szabó-Csanádi Márton, Tósaki Réka, Daróczi Réka, Rafai Marcell, Huszár Eleonóra és Maruzsa Maja.

Könyvjutalmat kapott: Rántó Kincső, Huszár Zsombor és Szanyi Cintia.

Oklevelet kapott: Kiss Botond, Pálfi Liliána, Szőke Hanna, Ambrus Boglárka, Vargacz Ádám, Czifra Bianka, Rajcsics Viktória, Kazinczi Martin, Vicsek Bálint, Dobos Petra, Bernát Marcell, Kiss Levente, Jenován Petra.

ÚJ FŰNYÍRÓTRAKTOROK ÁLLTAK MUNKÁBA

Két darab nagyteljesítményű fűnyírótraktor kezdte meg a munkát Kunfehértón. A Stiga kistraktorok gyakorlatilag a felére csökkentik a fűnyírás idejét. A fürge kis masinák nagyméretű fűgyüjtőkkel rendelkeznek, így egy-egy ürítés között jóval nagyobb területet tudnak lenyírni. A gépek elsősorban a tófürdő környezetét fogják rendben tartani, de már dolgoztak a sportpályán is — tudatta lapunkkal Monda Tamás, a Fehértó Non-profit Kft. ügyvezetője.

JÖN A BÜNTETÉS

Szigorú intézkedéseket vezetnek be az illegálisan elhelyezett hulladék elhelyezése kapcsán. Tarthatatlan állapotok alakultak ki a vízmű telep mögötti területen, ahová nem csak magánszemélyek, de kiskunhalasi, jánoshalmi és egyéb települések vállalkozásai hordják ki nem csak a zöldhulladékot, hanem gyakorlatilag válogatás nélkül bármilyen szemetet. Az Önkormányzat határozott lépéseket tesz a hulladékot elhelyezőkkel szemben, minden esetben feljelentést fog tenni, amelynek súlyos bírság lesz a vége. Az ingatlanon több éjjel is látó kamerát helyeztek el és megfigyelik a szemetelőket.

HALTETEPÍTÉS A TAVON

Az elmúlt napokban megtörtént az év második telepítése. Összesen egymillió nyolcszázezer forint értékben telepítenek közel húsz mázsa halat a horgásztavakba. Az elmúlt héten már tíz mázsa hal meg is érkezett Harkakötönyből és további nyolc mázsa fog érkezni hamarosan. Az I-es tóba 500 kg, a II-es tóba 300 kg,III-as tóba 200 kg háromnyaras ponty került. Az I-es és III-as tavakon július 9-ig vezettek be korlátozást, a II-es tavon továbbra is korlátozás nélkül lehet horgászni.

KEVESEBB A SZÚNYOG

Földi kémiai szúnyoggyérítést végeztek június 22-én Kunfehértó közigazgatási területén, mintegy 300 hektáron. A szúnyoggyérítéshez Deltasect Plus 1,2 ULV szúnyogirtószert használtak, amelynek a hatóanyaga Deltametrin. Az irtást este kilenc órakor kezdték a tófürdő és a horgásztavak körül, majd az üdülőterületen és a faluban is kikerült a szer a levegőbe. A melegködös technológia során egy nyitott égésterű motorba fecskendezik az irtószert, ami a gépből forró köd formájában távozik. Ez a melegköd a levegőbe jutva felszáll. Az irtószer apró cseppjei órákig lebegnek a légtérben, eközben lassan szétterülnek és behatolnak a sűrű növényzet közé, valamint a repülő szúnyogok légzőcsatornájába jutnak, kifejtve irtó hatásukat. Idén nyáron eddig kevesebb vérszívóval találkozhattunk, de ez nem csak a jó időben elvégzett gyérítésen múlt. A csapadékszegény, aszályos időjárás sem kedvez a szúnyogok szaporodásának: nincsenek pangó pocsolyák, vízállások. Ha esik is egy kis eső, a forróságban szinte minden nedvesség azonnal elpárolog.

Kunfehértói
KÖZÖSSÉGI KÖZELETI HAVILAP KALAUZ
Kiadja: **Fehértó Non-profit Kft.**
Főszerkesztő: **Juhász D. Géza**
Szerkesztőség: 6413 Kunfehértó, Tábor u. 27.
Email: kunfehertoikalauz@gmail.com
Hirdetésfelvétel: 06 30 254 7472
Tördelés és nyomdai munkák:
Majsa Lapnyomda Bt., Kiskunmajsa
Megjelenik minden hónap 10. napjáig, 300 példányban.

MASZK SEM KELL ÉS A VÍZ IS NAGYON JÓ

A Népegészségügyi Főosztály munkatársai – a szezon megkezdése előtt és a fürdési idény alatt is – fokozottan és folyamatosan ellenőrzik a közegészségügyi és járványügyi előírások, valamint egyéb – a fürdőzők és dolgozók egészségének védelme érdekében hozott – intézkedések betartását – közölte a Bács-Kiskun Megyei Kormányhivatal. A tájékoztatás szerint a természetes fürdővizek a koronavírus fertőzés szempontjából nem jelentenek kockázatot, biztonsággal üzemeltethetők a tavakon kialakított strandok. A természetes fürdővizek többségénél egy szezonban általában 4-5 mintavétel történik, attól függően, hogy az üzemeltető által meghatározott fürdési szezon milyen hosszú. A szakemberek akkreditált laboratóriumban elemzik a mintákat, amelyekben szennyező baktériumok jelenlétét vizsgálják. A fürdőhelyek nyitását minden esetben mintavétel előzi meg, mely valamennyi Bács-Kiskun megyében kijelölt természetes fürdővíz esetében – így a Kunfehértói Tófürdő strandján is – megfelelő vízminőséget mutatott. Szerencsére az időjárás is kegyes, végre meleg a víz és szabadon lehet élvezni a strand nyújtotta kikapcsolódási lehetőségeket. Gőzerővel működnek a büfék a sétányon és lent a parton is, így mindenki megtalálhatja az ízlésének megfelelő ételt és italt. A járványügyi szabályozások értelmében a standokon, de már a zárt terekben, éttermekben, szálláshelyeken sem kell maszkot viselni, és nem kell a belépéshez védettségi kártya sem, így gyakorlatilag végre ugyanúgy élhetünk, mint a járvány előtti időszakban. Rendezvényeket is lehet már tartani, így augusztusban akár kisebb szabadtéri programok is lehetnek majd a tóparton, de erről a következő lapszámban fogunk írni. Egy biztos, a BMW találkozó utolsó símításait végzik a szervezők. Ezzel kapcsolatban van új fejlemény is: nem csak a kunfehértói lakcímkártyával rendelkezők látogathatják majd a rendezvényt ingyenes sétálójeggyel, hanem az üdülőtulajdonosok is két-két fővel részt vehetnek a délutáni programokon, ahol szintén nem kell a védettségi kártya. Az ingyenes belépőt a helyieknek és az üdülőtulajdonosoknak is, regisztráció után, az Kunfehértói Önkormányzatnál lehet majd átvenni.

HÁROM NAPIG A KÉZILABDÁÉ LESZ A FŐSZEREP

A KuPi strandkézilabda kupa nagy tapasztalattal rendelkező szervezőpárosa, Demeter Ádám és Nagy Gábor már harmadik éve rendezik meg a Fehértone Strandkézilabda Kupát a tóparton. Július 23-a és 25-e között várják az egyik leglátványosabb labdajáték szerelmeseit. A mérkőzések már pénteken este 6 órkakor elkezdődnek és a tervek szerint éjfélig tartanak majd, szombaton reggel 9-től folytatódnak majd a csoportmérkőzések, délután már a középdöntős csoportküzdelmek várhatók, amely után kialakulnak a helyosztók párosításai. Vasárnap délelőtt 10 órakor pedig már a legjobbak játszhatnak a kupagyőzelemért. Nagy Gábor lapunknak elmondta, a tavalyi kétnapos rendezvényre 24 csapat nevezett, idén viszont már 32 csapatot várnak, 16 férfi és 16 női csapat verseng majd három napon keresztül a végső győzelemért. A sportág története 1992-re nyúlik vissza. Olaszországban edzők és játékvezetők egy csoportja kidolgozta a kézilabda homokon, strandon űzött változatát, a mai strandkézilabda ősét. Az első hivatalos mérkőzés rendkívüli sikere ellenére a sportág fejlődése csak lassan indult meg. Az áttörés 1996-ban volt, amikor a sportág bekerült az Európai Kézilabda Szövetség alapszabályába, és kiadták az első szabálykönyvet is.

PUSZTÍTOTT A VIHAR KUNFEHÉRTÓN

Komoly károkat okozott a vihar július elsején az esti órákban. Megyénkben heves zivatar tombolt, több száz belejentés érkezett a katasztrófavédelem Bács-Kiskun megyei műveletirányítási központjába az éjszaka folyamán. A környékben Jánoshalmáról, Kiskunhalasról hívták legtöbbször a tűzoltókat, főként villanyvezetékre és utakra dőlt fákhoz, megbontott háztetőkhöz. A tövestől kicsavart, leszakadt ágak és a jégeső okozta törmelék nehezítette a közlekedést a közutakon. A Keceli úton egy hatalmas fa zuhant az úttestre, amelynek nekicsapódott egy pont ott közlekedő személyautó. A fát a tűzoltók távolították el, ehhez darus kocsira is szükség volt.

Kunfehértón mogyoró nagyságú jég zúdult a tópartra és az üdülőfalura, jelentős károkat okozva. A Rezeda utcában egy háztetőre szakadt rá egy öt-hat

méteres faág, amely a tetőt és a mennyezetet is átszakította. A szerencsén múlt, hogy nem történt tragédia. A ház lakója, Király Balázsné lapunknak elmondta, az ágyában feküdt, amikor a faág az épületre zuhant és a vége az ágya fölött szakította át a plafont, ahonnan jókora vakolatdarabok szakadtak le. Hatalmas szerencséje volt, hogy nem a fejére, hanem a lábára és az oldalára estek rá a kilónyi darabok.Az asszony nagyon megijedt, ráadásul az áram is elment egy időre, így a házat is csak nehézkesen tudta elhagyni, hogy segítséget kérjen. A szomszéd látta, hogy nagy a baj és azonnal tárcsázta a 112-őt. A kiskunhalasi hivatásos tűzoltók hamarosan a helyszínre érkeztek és eltávolították a méretes ágat, majd ideiglenesen befedték a beszakadt tetőt. Az idős asszony szomszédja aggódásának adott hangot: a néni háza fölé több hatalmas nyárfa ága továbbra is belóg, a veszély nem szűnt meg, így ha hasonló erejű szél jön, ismét megtörténhet a baj. A tóparton is jelentős károk keletkeztek. Erről Monda Tamás, a strandot is üzemeltető Fehértó Non-profit Kft. ügyvezetője számolt be. Bár a faluban komolyabb károk nem keletkeztek, a tóparton található fák ágait azonban alaposan megtépázta a helyenként 80-90 km/órás kifutószél, amely a jégeső előtt érkezett. A horgásztavak körül elhelyezett fapadok is felborultak, egy részüket a vízből kellett kihalászni. A plázson az összecsukott napernyők is megrongálódtak, többet derékba tört a tomboló szélvihar. A jég először eső nélkül érkezett és nagy pusztítást végzett a fák lombozatában, de a tópartot díszítő virágágyások nagy részét is tönkretette.

Az üdülőfauban is keletkeztek

károk, volt, ahol fenyőfát tört ketté a vihar, egy kétszintes épület tetejére pedig egy nagy kempingsátrat vitt föl a szél. Összesen tizenhárom fő dolgozott közel két napig a romok eltakarításán, a leszakadt faágakat darabolták össze, majd elszállították és az egész tópartot megtisztították a rengeteg levéltől. A vihar által keletkezett kár akár több millió forint is lehet. J.

BARBIJOE KONYHÁJA

SZÍNES GYÜMÖLCSJÉGKRÉM EGYSZERŰEN

Rendkívül egyszerű recepttel készültem júliusra. Olyan nagyon egyszerű, hogy megfordult a fejemben, illik-e ilyesmivel előrukkolni egy újságban. Aztán persze győztek az ész érvek, hiszen senki sem akar ilyen melegben sokat időzni a konyhában. Ezekhez az egészséges finomságokhoz nem kell sok idő, ráadásul az elkészítéséhez nincs szükség még fagyigépre sem. Hogy lehet egészséges egy jégkrém? Úgy, hogy sem hozzáadott cukrot, sem glutént, sem pedig tojást nem tartalmaz. Jégkrémhez való formát nagyon sok helyen be lehet szerezni, de ha nincs, nyugodtan használjatok kimosott joghurtos poharat, abban is tökéletes lesz a végeredmény.

DARÓCZI PÉTER PÁL E.V.
BURKOLÓ
0620/9796199

Vállalom régi házak hidegburkolatainak felújítását.
Lakások és egyéb épületek burkolatatnak teljeskörű kivitelezését.
Hívjon bizalommal!

HOZZÁVALÓK

Előre leszögeznném, nem szentírás, hogy az általam felsorolt hozzávalókból készítsd el a saját jégkrémed. Bármilyen otthon lévő, vagy könnyen hozzáférhető gyümölcsöt felhasználhatsz hozzá, akár banánt, ribizlit, sárgadinnyét, körtét, szilvát, szóval gyakorlatilag bármit, amit szeretsz, lehet akár több íz-, és színösszeállítással is próbálkozni, éld ki nyugodtan a kreativitásod! Én most az alábbi gyümölcskombinációval készítettem és elmondhatom, nagyon-nagyon finom és üdítő lett:

- 1-2 darab kivi
- 1 jó nagy marék szamóca, málna, vagy cseresznye
- 2 darab barack, vagy fél mangó
- 1 marék áfonya (nekem ez most fagyasztott volt)
- 10 evőkanál laktózmentes joghurt

ELKÉSZÍTÉS

1. A megmosott, feldarabolt gyümölcsöket külön-külön pürésítsük botmixerrel, vagy villával alaposan törjük össze. Ha szükséges, akkor néhány evőkanál vizet vagy akár gyümölcslevet is adhatunk hozzá.
2. Az előkészített formákba tetszés szerint rétegezzük a gyümölcspüréket. Nem fontos minden formában ugyanazt a sorrendet tartani, mint a mellékelt képen is látható, izgalmasabb a végeredmény, ha variálunk egy kicsit. Ha elég sűrű lett a püré, nem fognak keveredni a rétegek, de ha biztosra akarsz menni, minden egyes réteggel beteszed a fagyasztóba fél-fél órára, mielőtt a következő réteget rákanalaznád.
3. Állítsunk bele jégkrémpálcát és mehet is fagyasztóba, 2-3 órára.
4. Tálalás előtt néhány perccel vegyük ki. Ha magától nem csusszan ki a formából, akkor kívülről öblítsük le a formát egy kis meleg vízzel.

Jó étvágyat!

ANNÁNAK GYŰJTIK A KUPAKOKAT, ÖN IS SEGÍTHET

Kupakgyűjtő szívet helyeztek ki Kunfehértón a piactér bejáratánál, a kezdeményezés már most nagy népszerűségnek örvend. A szívre felkerül alkalmanként egy-egy tájékoztatás, hogy kinek zajlik a gyűjtés. Jelenleg egy 4 éves kislányt támogathat, aki részt vesz az akcióban. Anna koraszülöttként jött világra, a 29. hét 4. napján, 1310 grammal, 38 cm-rel. A kislány mindennapjainak meghatározó része rehabilitáció és a terápia, ehhez pedig anyagi támogatásra van szüksége a családnak. Sokan látogatják a Kunfehértói Tófürdőt Kiskunhalasról, Jánoshalmáról, Mélykútról, Kecelről és a környező településekről, őket is arra kérik a szervezők, hogy a strandra utazva a piacnál kihelyezett szívbe vigyék ki ők is az összegyűjtött kupakokat. A kupakgyűjtő szívbe üdítős palackok kupakjait, fogkrémes tubust, tejes doboz csavaros tetejét, flakonos mosószerek kupakjait, az instant kávé, a kakaós vagy épp a krémsajt dobozának műanyag fedelét, samponos, testápolós dobozok kupakjait lehet elhelyezni, viszont nem szabad beletenni nem műanyag, pl. parafadugó vagy fémből készült kupakokat, fedeleket. Ha lehet, a kupakok tiszták, szennyeződésektől mentesek legyenek, és lehetőleg ne maradjon rajtuk papír. Szalai-Hegyi Tímea kezdeményezése Czagány Csabáné, Czagány Eszter, és a Faddikor Kft. felajánlásával valósult meg Kunfehértón. A kupakok elszállításában a Fehértó Non-profit Kft. ajánlotta fel a segítségét. Az ötlet annak idején Dániából indult el hódító útjára. Célja egyrészt a környezettudatosságra ösztönzés, másrészt a kupakokból befolyt összeg jótékony célra fordítása. A kupakok összegyűjtését akár a gyerekekre is bízhatjuk, hogy ők is megtanulják: egy kis odafigyeléssel is lehet segíteni egymáson és a környezetet is óvhatjuk. Az alábbi számlaszámra utalva közvetlenül is támogathatja Anna gyógyulását:
Anna Hangja Alapítvány
11713201-21454521-00000000
Adószám: 19298788-1-41
Közlemény: Adomány

SZALAI GÉP KFT

SZÉLESKÖRŰ GÉPI SZOLGÁLTATÁS!
TEL: 06-30-748-1217

- GÉPI RAKODÁS
- SZÁLLÍTÁS
- ISTÁLLÓTRÁGYÁZÁS
- TRÁGYASZÓRÁS
- FÖLDMUNKA
- CSARNOKÉPÍTÉS
- ÁROKÁSÁS
- BONTÁS
- KÖZMŰÉPÍTÉS
- GENERÁLKIVITELEZÉS

Anyakönyvi hírek

Született:

2021.06.09. Molnár Kíra Zoé
(an.: Évinger Ágnes)

2021.06.18. Majoros Levente
(an.: Kocsis Laura)

2021.06.23. Harangozó Virág
(an.: Roszik Nikolett)

2021.06.10. Vicsek Máté
(an.: Katona Brigitta Rita)

Házasságot kötöttek:

2021.06.05. Tarjányi Viktória és Horváth Róbert

Elhunyt:

Vajda József 1953.
Katona Antal 1965.
Gazsó Andrásné 1937.
Miskolczi Gizella 1935.
Zseni József 1945.
Katona János 1931.
Nagy Istvánné 1944.
Erdődiné Richter Mónika 1970.

Községünk vezetése lapunk hasábjain keresztül köszönti a 80 évnél idősebb helyi lakosokat születésnapjuk alkalmából. Gratulálunk és további jó egészséget kívánunk a múlt hónapban születetteknek!

Köszöntjük

Dr. Benkő Zsolt Ernőt
az Ady Endre utca 2-ben,
aki június 7-én ünnepelte 80.

Erdélyi Sándornét
a Rózsa utca 1-ben,
aki június 2-án ünnepelte 81.

Hájas Sándornét
a Petőfi utca 11-ben,
aki június 7-én ünnepelte 92.

Greksa Józsefnét
a Petőfi utca 83-ban,
aki június 12-én ünnepelte 84.

Nagy Istvánnét
a Jókai utca 59-ben,
aki június 22-én ünnepelte 88.

Sarok Mihálynét
a Petőfi utca 51-ben,
aki június 2-án ünnepelte 89.

Van Gastel Gerardus Henricus
a Szárcsa utca 21-ben,
aki június 28-án ünnepelte 81.

születésnapját.

Vállalom: split inverteres klímák telepítését akár fűtésre is, valamint javítását és karbantartását!

NAGY S. LÁSZLÓ

Tel.: 77/407-530 vagy 06/30/249-0990

Ha épít, tataroz, átalakít vagy szigetelni akar: HÍVJON!

Több évtizedes vállalkozói gyakorlattal, garanciával, referenciákkal vállalok:
Építőipari költségvetések készítését. Építkezések műszaki vezetését.
Teljeskörű kivitelezés megszervezését.
Kőműves, ács, burkoló és gipszkarton munkák elvégzését.
Épületek utólagos hőszigetelését.
Sarok Tibor vállalkozó
építőipari technikus Tel.: 06/30/2596014

Továbbra is várja vásárlóit.

Élelmiszer és Vegyeskereskedés

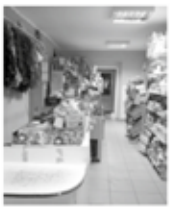

BOLTUNKBAN: zöldséges stand - édességek - üdítők, - sörök, - borok, - újságértékesítés, - vegyi áruk, - akciós ajánlatok, - tartós élelmiszerek, - ajándékcsomagok, - kutya-macska eledel széles választékával, kedvező árakkal várja vásárlóit!
Kunfehértó, Rákóczi u. 22. sz. alatt.
Nyitvatartásunk: H - P: 05.30-19.00 Szo.: 05.30-16.00
V: 05.30-12.00-ig.

MOBILTELEFON SZERVIZ

A jánoshalmi **Gsm Centrum** (Jánoshalma, Rákóczi F. u. 8.) szervizfelvevő pontot nyitott *Kunfehértón a Réce u. 1. szám alatt (Üdülőterület)*

Rövid határidővel, kedvező áron vállaljuk:
- **Telefonok szakszerű javítását,**
- **GPS navigációk frissítését.**

Szervizfelvétel: személyesen a fenti címen, telefonon egyeztetett időpontban!
Igény esetén a helyszínen felmérjük a javítás várható költségét, illetve házhoz szállítjuk a megjavított készülékét (500 Ft kiszállási díj ellenében).

Tel.: 06-70/319-6807

Felújítja lakását nyaralóját, építkezik? bízza ránk a munkát!
Festés, mázolás, tapétázás!

Szanyi György
szobafestő, mázoló, tapétázó

6413 Kunfehértó, Jókai u. 41. Tel: +36-30-349-7529

ITALDISZKONT - Kibővült választékkal

Ajánlatunk: Édességek jégkrémek, - üdítők, - sörök, - borok, - elektronikus mobilfeltöltés, - újságértékesítés, - játékok, - díszcsomagolások, - vegyi áruk, - akciós ajánlatok, - tartós élelmiszerek, - ajándékcsomagok, - kutya-macska eledel széles választékával, kedvező árakkal és bankkártyás fizetési lehetőséggel várja továbbra is vásárlóit!

FIGYELEM!
AZ ITALDISZKONTBAN CSOMAGOLT, SZELETELT KENYÉR ÉS KÜLÖNFÉLE PÉKÁRUK IS KAPHATÓK!
Nyitva tartás: Hétfő szünnap

MINŐSÉGI GYORSTISZTÍTÓ
(A KISKUNHALASI TESCO-ban!)

Italli

Nyitva tartás:
hétfő-péntek 9-20 óráig
vasárnap 9-18 óráig

ÖLTÖNYÖK, KOSZTÜMÖK, BUNDÁK, ÁGYNEMŰK SZŐNYEGEK TISZTÍTÁSÁT

SZOBAFESTÉST, MÁZOLÁST, TAPÉTÁZÁST VÁLLALOK.

KERESSEN BÁTRAN EGYEDI GONDOLATOK MEGVALÓSÍTÁSÁVAL KAPCSOLATBAN IS!

Murányi, Gyula
Kunfehértó Óvoda u. 8.
06-70/421-8536

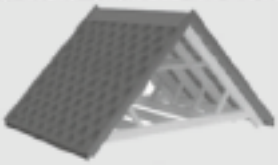

Ácsmunkát vállalok!
Új tetők készítése, régi tetők felújítása,verébdeszkázás! Terasz, kocsibeálló, kerti kiülő, játszótér kialakításával is keressen bizalommal!

MACZKÓ ZOLTÁN
6449 Mélykút, Május 1. utca 16.
Tel.: +36-30/190-33-30

SZEMÉSZETI MAGÁNRENDELÉS

DR. VASS PÉTER
Szemész szakorvos,vezető főorvos
szürkehályog-műtét specialista

Jánoshalma, Molnár J. u. 32.

TEL: 06-20/4965062

Ízletes ételek és kiszállítás

Tisztelt Kunfehértóiak!
Tájékoztatom Önöket, hogy a
Sporttábori Konyha
2020-ban is várja régi és új előfizetőit, ahol SZÉP kártyával is fizethet. Nagy adagokkal, jó minőséggel, helyben fogyasztással vagy kiszállítással továbbra is várjuk megrendeléseiket a konyhánál vagy a **06/70/3404540** telefonszámon.
Rendezvények kiszolgálását és megvalósítását továbbra is vállaljuk.

Horti Norbert vállalkozó
6413 Kunfehértó, Tábor utca 27.

Hűtőgépek, fagyasztók, klímák, automata mosógépek karbantartását és javítását vállalom.

Balázsevics Péter

Tel.: 06/20/9850-210 vagy a 06/77/407-284

Kulcsmásolás
Kések, ollók, húsdarálók élezése rövid határidővel!

Illatoázis
Kimért parfümök
30 ml csak 1490 Ft
utántöltéssel 1250 Ft
Közel 50 féle folyamatosan bővülő kínálat!

Fetter Antal
Kiskunhalas, Bem u. 3.
Nyitva: H-P: 10-17 óráig, Szo.: 9-12 óráig
Tel.: 77/7383-57 vagy 06-30/249-6299

A FEHÉRTÓ NON-PROFIT KFT. ELÉRHETŐSÉGEI:

Székhely:
Kunfehértó, Tábor u. 27. (Sporttábor)
email: gazdalkodas.fnk@gmail.com
vagy
feherto.nonprofitkft@gmail.com
tel.szám: 30/4929-953

Ügyfélszolgálat:
Kedd: 8:00-11:30
Csütörtök: 13:00-15:30
Kunfehértó, Tábor u. 27. (Sporttábor)
email: gazdalkodas.fnk@gmail.com
tel.szám: 30/4929-953

Településüzemeltetés:
tel.szám: 30/5528-184

Rendezvényszervezés:
email: rendezveny.fnk@gmail.com

Tófürdő, kemping, táborok:
Tiringer Eszter
email: kfto.sporttabor@gmail.com
tel.szám: 30/6352-583

PINCE BOLT és Húsbolt
Kunfehértón a Rákóczi u. 69-ben.

Ajánlatunk: - kenyér és pékáru, - tejtermékek, - friss és fagyasztott sertés és szárnyas húsok, - felvágottak - mirelit zöldség, - édességek - üdítők, - sörök, - borok, - vegyi áru, - ruhanemű, - újságok, - gázcsere, - telefonfeltöltés és még sok minden más.

Nyitva tartás: Hétfőtől - Péntekig: 5.30 - 19 óráig
Szombat: 5.30 - 16 óráig, Vasárnap: 5.30 - 12 óráig

Tel.: 06/77/407049 ***Várjuk kedves vásárlóinkat!***

KUNFEHÉRTÓ KSE: HIBÁTLAN BEFEJEZÉS A VÉGÉN

A Kunfehértó KSE csapatába több korábban sérült játékos is visszatért, ami biztató volt az utolsó meccsek lejátszása előtt, hisz matematikailag akár még az 5. hely megszerzése is lehetséges lett volna. Ennek megfelelően alakult az első két lejátszott meccs eredménye: Kaskantyút meggyőző játékkal győztük le, még Bócsa ellen - igaz nem nagy gól különbséggel, de mégis megérdemelten nyertünk, mivel mi domináltunk az egész mérkőzés folyamán. Az eredmény értékét növeli, hogy kapusunk Gavlik Feri hiányzása miatt Hugyecz János védett. Délceg Dusánnak ezúton is gratulálunk élete első felnőtt korosztályban megszerzett mesterhármasához. A két győztes meccs után magabiztosan vártuk a további meccseket, amelyeken megfelelő gólarányú győzelem esetén egyre közelebb került az 5. hely megszerzésének az esélye. Sajnos azonban a koronavírus járvány következtében megcsúszott időpontok miatt, három csapat sem tudta vállalni a mérkőzését, így maradt a 9-0-ás gólkülönbség, ami csak a pontegyenlőséghez volt elegendő a Császártöltés csapata ellen. Így meg kellett elégednünk a 6. hellyel, a jobb gólarányuknak köszönhetően ők szerezték meg az 5. helyet. A sok sérülés és az össze-vissza lejátszott meccsek miatt ebben a szezonban ennyi volt, azonban a következő szezonban szeretnénk előrébb végezni, aminek érdekében megkezdtük a tárgyalásokat két-három új játékossal. A csapat nevében szeretnénk megköszönni a Fehértó Non-profit Kft.-nek az éves tóbelépőket, amiket azért kaptunk, mert a csapat minden egyes tagja fizetés nélkül, a szabadidejét feláldozva játszik Kunfehértóért.

A júniusban lejátszott mérkőzések eredményei:
06.05 Kaskantyú – Kunfehértó: 1:5. Gólszerzőink: Grácz Roland (2), Délceg Dusán, Szabó Tamás, Ságodi Imre.
06.12 Kunfehértó – Bócsa: 6:5. Gólszerzőink: Délceg Dusán (3), Komlós Dávid Imre, Szklár Dávid
Elmaradt mérkőzések, melyekre az ellenfél nem állt ki, így csapatunk mindhárom mérkőzés esetében magkapta a három pontot:
06.19 Kunfehértó – Csengőd 3:0
06.23 Tabdi – Kunfehértó 0:3
06.26 Kunfehértó – Szilády RFC 3:0

Ficsór Béla

Kézműves Húsbolt

KÜLDJE BE A MEGFEJTÉST ÉS NYERJEN 1000 FT-OS VÁSÁRLÁSI UTALVÁNYT!

Beváltható a piactéren a Kézműves Húsboltban, 2021. 06. 30-ig.

REJTVÉNY MEGFEJTÉS:
HOGYAN HÍVTÁK KUNFEHÉRTÓT A KÖZÉP- ÉS ÚJKORBAN?

Címünk: kunfehertoikalauz@gmail.com

Múlt havi nyertesünk: Nagy-Apáti Dorottya

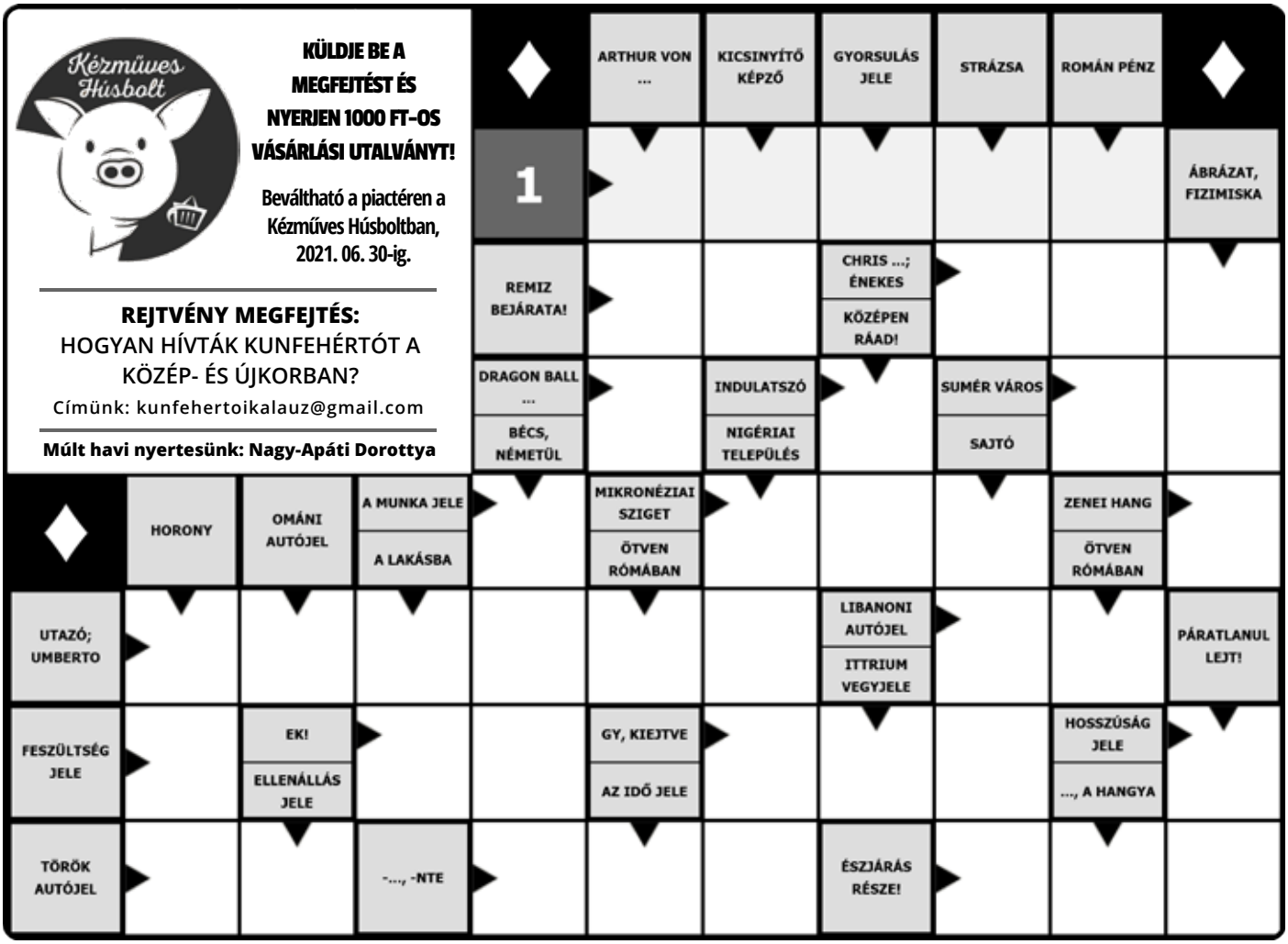

20 ÉVE TÁBOROZNAK A HALASI FITNESZESEK FEHÉRTÓN

Itt a nyári táborok ideje, ennek rendjemódja szerint teljes kapacitással üzemel a Kunfehértói Sporttábor is. A Halas Fitness Egyesület már huszadik éve élvezi a helyiek vendégszeretetét. Tóth Péterrel, az egyesület elnökével, vezetőedzőjével beszélgettünk.

- Nagyon szeretünk ide járni, közel van Kiskunhalashoz, a távolság nem akadály ide kijutni. Igazán korrekt az ellátás, a szállás, az étkezés is, mindig rend és tisztaság fogad bennünket - mondta el Tóth Péter. *A Covid-járvány miatt szerencsére tavaly sem kellett lemondanunk a táborozásról, az utolsó pillanatban összejött a megfelelő létszám is, és az aktuális szabályozások is utat engedtek az edzőtáborok megszervezésére az egyesületi sportolók számára. Az idei táborban ötvenen vettek részt fiú tornászok és fitneszes lányok, a hét évestől a tizennyolc évesig, gyakorlatilag minden korosztály képviseltette magát. A tábor igazi sportembereknek való, hiszen korán kell kelni, már hét órakor futással indítjuk a napot, majd reggeli és szobaellenőrzés következik: megnézzük, hogy a gyerekek mennyire tartják rendben a hálóhelyüket* - mesélte a szakember. A rendet az edzők osztályozzák, sőt, a tábor végén még díjakkal is jutalmazzák a legjobb szobákat. *Kilenctől délig edzés van, majd ebéd és egy kis szünet. Kettőtől négyig strandolás, majd este fél hétig újból eddzenek a gyerekek. Este közös játékokat, közösségformáló, csapatépítő foglalkozásokat is tartunk a számukra* - részletezte a vezetőedző. A tábor utolsó napján részt vett Kurucz Sándor, a Megasztár egykori versenyzője, aki az iskola tornacsarnokában bemutatót tartott és meg is tanított pár trükköt a tudásra szomjas diákoknak. Délben Huszár Zoltán polgármester vendégelte meg a táborlakókat egy szarvasgulyással, amelyet nagy gondossággal, maga főzött meg a gyerekeknek.

A hét zárásaként a sportpályán a gyerekek bemutatták a táborban tanultakat a szüleiknek. A táncokat szakértő zsűri bírálta, akiknek nem votl könnyű dolguk a színvonalas produkciókat látva. Minden részvevőt díjaztak, de nem csak a produkciójuk alapján, hanem az egész heti teljesítményükért is. A díjak átadásában Huszár Zoltán polgármester és Kurucz Sándor segédkezett. *Juhász D. Géza*

KUNFEHÉRTÓI VÁLLALKOZÓK

CSICSÁK GYÖRGY

Repülőgépet, majd helikoptert vezetett évtizedekig, most pedig több mezőgazdasági céget is igazgat. Csicsák Györgygyel beszélgettünk.

Közel kilencezer óra repülés és kilencvenezer felszállás, 46 év a botkormány mögött. Döbbenetes számok.

Igen, még nem voltam húsz éves, amikor teljes jogú motoros repülőgép vezetői jovosítványt szereztem Nyíregyházán, a Mezőgazdasági Fóiskola gépészkarán végeztem. Ezután a Gödöllői Agráregyetem tangazdaságában keztem dolgozni gyakornokként. Az első négy évben merevszárnyú permetezőt vezettem, majd 1975-ben jelentkeztem átképzésre, utána negyvenkét évig helikopterrel repültem.

Hogyan kerültél Kunfehértóra?

Akkor, mivel állami cégnél dolgoztam, 1977-ben kiközvetítettek a Kiskunhalasi Állami Gazdasághoz. Gyakorlatilag állandó készültségben kellett lennem, ezért Kunfehértón, a 4. körzetben, a kunfehértói gazdaság kerületének a központjában kaptunk egy szolgálati lakást. Akkor hetente 2400 hektár szőlőt permeteztünk. A központi repülőterünk a Faddikorr Kft. jelenlegi telephelyén volt, talán most egy raktár áll a helyén. 1985-ig repültem itt, akkor az Állami Gazdaság megszüntette a szerződést, akkor a Hosszúhegyi Mezőgazdasági Kombinátnál folytattam a munkát. A fehértói szolgálati lakást továbbra is használhattuk. 1993-ban már saját lábra álltam és bérelt géppel dolgoztam tovább. Akkor már nem csak szőlőben és gyümölcsösben vállatunk munkát, nagyobb részt szántóföldekre jártunk permetezni. Egyéni vállalkozóként 2017 szeptember 27-ig repültem.

Hogyan élted meg, hogy nem repülsz többet pilótaként?

Figyelj ide: én 65 éves koromig repültem. Ez olyan, mint amikor egy jó könyvet elolvasunk, de tudjuk, hogy az utolsó lapot is elolvassu, majd feltesszük a polcra. Aztán majd elő-elő vesszük, de már csak gondolatban. Persze rengeteg az élmény.

Ennyi év után, mennyire hiányzik a repülés?

Természetesen hiányzik, de azt tudomásul kell venni, hogy ennek egészségügyi követelményei is vannak, amit az ember a kor előrehaladtával természetesen már nem tud produkálni. Ez teljesen természetes, nem érdemes ezen szomorkodni. Tovább kell lépni, amit én meg is tettem, bár a jelenlegi vállalkozásaimat már korábban, párhuzamosan a repüléssel elindítottam. Jóbarátommal, Ficsor Bélával elindítottuk a Bácska-Permetező Kft.-t. A szántóföldi növénytermesztés és a szántóföldi növényvédelmi szolgáltatás a fő profilunk, emelt hasmagasságú, önjáró hidas permetezőgépekkel dolgozunk. Gabonanövényeket, búzát, árpát, kukoricát, napraforgót, repcét és facéliát is termelünk a közös vállalkozásban. Tehát a permetezés maradt, csak most már egészen föndközelből végezzük a beavatkozást. Emellett egyéni válalkozóként spárgatermesztő is lettem, van négy hektár földem, azon termelek fehérspárgát, ami némileg kurizóumnak számít, így biztos a piaca is. Van egy német származású vevőm, aki kifejezetten ezt a fajtát keresi és jelentős mennyiséget visz el alkalmanként. Hála Istennek így 68 évesen is bírom a terhelést, most született az első unokám, akit a hétvégén fogok először látni. A feleségem, aki Kunfehértón az iskolában tanított, sajnos ezt már nem érhette meg, három éve elhunyt. Három fiúgyermeket neveltünk fel, egyikük a Boeing alkalmazásában mint repülőgép szerelő dolgozik a pápai repülőbázison, másikuk szoftverfejlesztő a Nokiánál, a harmadik pedig profi jazzgitáros, két hangszeren is, gitáron és szájharmonikán is mesterfokon játszik.

Juhász D. Géza