XXXII. évfolyam, 9. szám

2021. szeptember - Ára: 160 Ft

Kunfehértói KALAUZ

KÖZÖSSÉGI KÖZÉLETI HAVILAP

ÁRAMSZÜNET LESZ

Mutatjuk, hol és mikor

NÉGY NAPIG A BMW-KRŐL SZÓLT MINDEN

HÁROM FORDULÓ UTÁN 100%-OS A KSE

BECSÖNGETTEK, ELINDULT A 2021-22-ES TANÉV

SZÜRETI - FALUNAP, ÉS SZÜRETI BÁL IS LESZ KUNFEHÉRTÓN

BECSÖNGETTEK, ELINDULT A 2021-22-ES TANÉV

Szeptember 1-én ismét becsöngettek, megkezdődött a 2021-22-es tanév. Czagány-Mákosné Móczár Gertrúd intézményvezető a tanévnyitón beszámolt a nyári szünidő alatt történtekről. Sokan vettek részt a nyári szünetben az iskola dolgozói által szervezett programokon. A tanévzáró után két hetes napközis tábor kezdődött az iskolában, amelyen 45 diák vett részt, teljesen ingyen. Ezt egy Uniós, EFOP 3.3.5 támogatás tette lehetővé. A „Csodaszarvas programot" szervezte és felügyelte Gyetvai József, fő segítsége Makai Katalin és Kátai Judit voltak, de szinte a teljes tantestület kivette a részét a jó hangulatú, fürdős, kirándulós eseményekből.

Júliusban 8 tanuló Tompán vehetett részt egy népismereti táborban, ahol három település diákjaival közösen ismerkedhettek a néprajzzal, honismerettel, miközben meglehetősen nomád körülmények között sátorban, jurtában laktak, és cserkész feladatokat hajtottak végre. A települések közötti együttműködést Szöllős Anita koordinálta.

Augusztusban közel 30 tanuló a Balatonnál, Zánkán vehetett részt egy hetes Erzsébet-tábori üdülésen. A tábort megszervezte és az utazó csapat vezetője volt Némethné Fazekas Erika, segítői voltak Vörös Mária és Csanádi Anikó.

Öt, immár nyolcadik osztályos tanuló vett rész Kecskeméten, az Arany János Tehetséggondozó Program előkészítő, bemutatkozó táborában. A Hit és erkölcstant tanuló diákok közül sokan eljutottak Zánkára és Egerbe is. A tábor iskolai koordinátora Kazinczi Borbála volt.

A nyári szünidő alatt nem állt meg az élet az iskolában sem: az új tanév előkészítése mellett, egyéb munkálatok is zajlottak az intézmény falai között. Két tanterem új festést kapott, és két iroda korszerű világítást is kapott. Megújult az udvari gyülekező területen a malom és a sakktábla is Kenyeres Erika és Szabó Gábor jóvoltából. A munkához a Köszolg Kft. biztosította a festéket. A Kunfehértó Nonprofit Kft. munkatársai az iskolakezdésre kicsinosították az iskolaudvart és elvégezték az épületben a karbantartási feladatokat. – *Az előző tanévben végleg tönkre ment a sportcsarnok fűtése. Ennek a javítása, korszerűsítése több tíz milliós költséggel jár, mely forrásnak az előteremtéséhez Kunfehértó Önkormányzata sietett a segítségünkre, és jelenleg egy nagyszabású pályázat elbírálására várunk. Ha sikeres lesz a pályázat, nemcsak a fűtést, de az egész épületet fel tudjuk majd újítani* – mondta el az intézményvezető, aki szerint arra kell számítani, hogy az idei fűtési

szezonban a sportcsarnok nem lesz használható.
Az új tanév a régi, megszokott rendben, jelenléti oktatásban indulhatott el. A veszélyhelyzetben voltak olyan intézkedések, amelyeket továbbra is fenntart az intézmény vezetése akkor is, ha jelenleg már nem előírás. Mint például az épület rendszeres és

teljeskörű fertőtlenítésére, de a személyes higiéniára is figyelnek, a kézfertőtlenítést és a hőmérséklet mérést is alkalmazni fogják. Továbbra is mindenkinek kötelező a tisztaság csomag megléte. Ezeknek az intézkedéseknek köszönhetően, az előző tanévben annyi betegség sem fordult elő az iskolában, mint egy átlagos influenzás időben az lenni szokott. Ehhez természetesen az is hozzá tartozik, hogy – ahogyan eddig is – az intézményt csak egészséges diákok, pedagógusok és szüleik látogathatják – fejtette ki az intézményvezető. Jelenleg nincs korlátozva a különböző intézmények látogathatósága, így most minden olyan eseményt, programot meg lehet tartani, melyet korábban nem, mint például az iskolai rendezvényeket, ünnepségeket, vagy a jelenléti szülői értekezleteket. A Kunfehértói Általános Iskola tantestülete felkészült arra is, ha ismét online oktatásra kell átállni: a Google tanteremben készen állnak az új osztályok. Ez a felület már a jelenléti oktatás időszakában is használatban lesz, pontosan azért, hogy az esetleges átállás minél zökkenőmentesebb legyen. A feladatok elkészítése, az online órákon való részvétel a tantermen kívüli oktatás időszakában is kötelező, hiszen itt mindenki tankötelezettségét teljesíti. Sajnos

voltak néhányan az elmúlt tanévben, akik nem dolgoztak eleget, nem haladtak a többiekkel, így öt tanulónak évet kell ismételnie. Czagány-Mákosné Móczár Gertrúd tudatta: a tantestület teljes és stabil. Ezt ma az országban nem sok iskola mondhatja el magáról. Néhány változás is történt a tantestületben: egy óraadó pedagógus érkezett az iskolába, Kovácsné Szűcs Nelli kémia szakos tanár személyében, aki a 7-8 évfolyamon fog tanítani. Régi-újként köszöntötte Fischer Lászlóné Rozika nénit, aki a napközis csoporttal lesz.

Néhány pedagógus pedig új feladatot kapott: az első évfolyam osztályfőnöke Gyetvai József lett, aki huszonegy nebulót fog tanítani, míg az ötödik évfolyam osztályfőnöke ebben a tanévben pedig Makai Katalin tanárnő lett.

ÚJ VEZETŐJE VAN A MOSOLYVÁR ÓVODÁNAK

2021. augusztus 30-án hétfőn Kunfehértó Község Önkormányzata képviselő-testületi ülést tartott, ahol egyhangúlag elfogadta Angyalné Maróti Tímea pályázatát a Mosolyvár Óvoda és Mini Bölcsőde óvoda vezetői posztjára. A pedagógus 2021 szeptember elsejével meg is kezdte a munkáját az intézményben.

Kunfehértói KALAUZ
KÖZÖSSÉGI KÖZELETI HAVILAP
Kiadja: Fehértó Non-profit Kft.
Főszerkesztő: Juhász D. Géza
Szerkesztőség: 6413 Kunfehértó, Tábor u. 27.
Email: kunfehertoikalauz@gmail.com
Hirdetésfelvétel: 06 30 254 7472
Tördelés és nyomdai munkák:
Majsa Lapnyomda Bt., Kiskunmajsa
Megjelenik minden hónap 10. napjáig, 300 példányban.

NÉGY NAPIG A BMW-KRŐL SZÓLT MINDEN

Augusztus 19-22-e között Kunfehértó adott otthont a 17. "RCS MeetUp" BMW találkozónak. A négy napos rendezvényen mintegy ötezer márkarajongó vett részt. A szervezők rengeteg programmal készültek, így sem a táborozók, sem a vendégek nem unatkozhattak. Az autós és egyéni vetélkedőkkel, a driftarénával, hangnyomás- és teljesítmény-méréssel, BMW szimulátorral és sok más látnivalóval minden korosztály érdeklődését maximálisan kiszolgálták.

– Egy nagyon jól sikerült rendezvénysorozaton vagyunk túl, amely igazán kellemes környezetben zajlott. Volt helyünk bőven, minden helyszín maximálisan megfelelt az igényeinknek – nyilatkozta a Halasinfónak Medgyes Attila, a rendezvény egyik főszervezője, aki azt is elmondta, a találkozóra több mint ezer autót regisztráltak és mintegy ötezer fő vett részt a programokon. – Az eddigi rendezvényeink közül ez volt a legzökkenőmentesebb, balhé, atrocitás gyakorlatilag nem volt. Kilépéskor önkéntesen szondáztatták magukat a sofőrök, persze mindig vannak renitensek, akik a rendőrségi szondázáskor elbuktak, de szerencsére a jelen lévő embertömeghez képest tényleg kevesen voltak. Az esti bulikon minden nap teltház volt, fergeteges volt a hangulat – részletezte.

Mint minden eddigi találkozón, most is a driftaréna volt a legsikeresebb program. A gondosan körbekerített, borulózónával ellátott aszfaltpályára csak bekapcsolt övvel, és szonda megfújása után hajthattak be azok, akik ki akarták engedni a gőzt. A szabályokat mindenki betartotta és lelkesen szórakoztak és persze óriási sikerrel szórakoztattak a sofőrök, órákra lekötve a fiatalokat és az idősebbeket egyaránt.

– A tóparti feeling, hangulat felülmúlhatatlan volt, a plázs, a part rendezettsége, tisztasága példaértékű. A kunfehértói önkormányzat és a Fehértó Non-profit Kft. munkatársai igazán sokat tettek a rendezvény sikeréért, le a kalappal előttük – mondta el Medgyes Attila, aki azt is elárulta, már tervezzük a 18. RCS MeetUP BMW Találkozót, és a jó tapasztalatok alapján úgy tűnik, Kunfehértó ad majd helyszínt a BMW-seknek jövőre is. – A vízpart kitűnő, a helyszín remek, a visszajelzések alapján a BMW-sek maradnának – vázolta a jövőt a főszervező, miután az általuk megkérdezett résztvevők kilencven százaléka így nyilatkozott.

Kunfehértói lakos nyerte meg a rendezvény fődíját, egy BMW-t vihetett haza

Már hagyományosan, minden évben egy BMW-t sorsolnak ki a bérletesek között. Idén a nyereményautó helyben maradt, ugyanis Huszár Zoltán polgármester a kunfehértói Péter-Szabó Emesét húzta ki, így ő vihette haza a bömöst. – Az előkészületekben is aktívan rész vettünk és a lebonyolításban is. A rendezvényhelyszínek rendben tartása, a közlekedőutak portalanítása folyamatos munkát adott, de a Fehértó Non-profit Kft. dolgozói példaértékűen odatették magukat. A szervezőkkel való együttműködés zökkenőmentes volt, teljesen kézben tartottak mindent. A fehértóiak számára ingyenes sétálójegyet biztosítottak minden délután, sőt, az üdülőtulajdonosok is ingatlanonként két belépőt kaptak, így a náluk nyaralók is kilátogathattak a programokra. Úgy tudom, a magyarországi BMW-s közösségeken kívül több országból, még Amerikából is érkeztek – mondta el Huszár Zoltán. A polgármester arról is beszélt, a település sokat profitál a későbbiekben is a rendezvényből, hiszen rengeteg településre vitték el most Kunfehértó jó hírét, és már most elindultak a szállásfoglalások az üdülőfaluban. – Az augusztus 20-i nemzeti ünnepünkre kaptunk egy ingyen tűzijátékot is, amit nagyon sok fehértói meg is nézett, hiszen a tavak gátjairól mindenki számára látható volt, nem kellett belépőt sem venni. Minden tekintetben egy remek programsorozaton vagyunk túl – összegezte a polgármester.

Összesen tizen dolgoztunk a négynapos rendezvény alatt folyamatosan, többeknek pedig a főszervezők adtak munkát – számolt be róla a Fehértó Non-profit Kft. ügyvezetője. Monda Tamás szerint mindenki példaértékűen teljesített, minden területen megállta a helyét a csapat. Pedig volt dolguk bőven: szinte folyamatosan portalalnították, locsolták az utakat, rendezték a környezetet és arra is ügyeltek, hogy egy darab szemét se legyen az egész területen. Szorgos munkájukkal ők is hozzájárultak a rendezvény sikeréhez - méltatta munkatársait az ügyvezető. *J. D. G.*

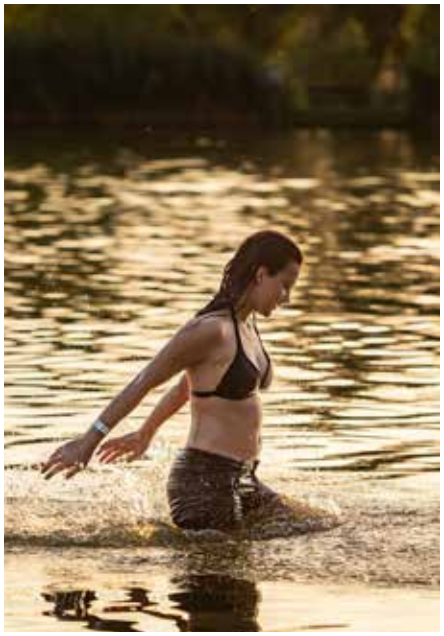

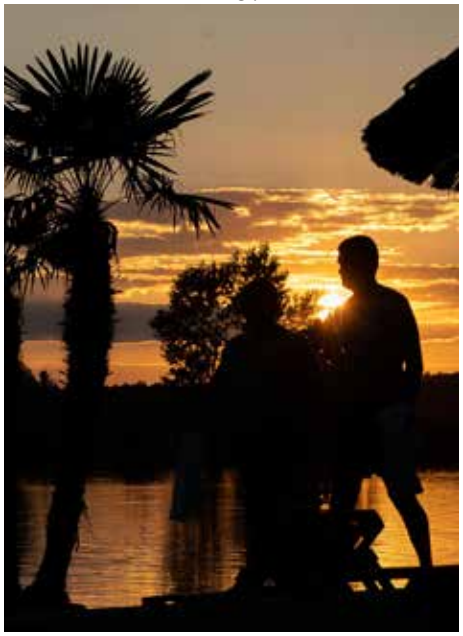

BARBIJOE KONYHÁJA

SZÍNES CSIRKENYÁRSAK SALSÁVAL

Az ősz beköszöntével már vágyunk a kicsit tartalmasabb, de még nem megterhelő ízekre. Ez a recept talán komplikáltnak tűnik, de nyugodtan készítheted nyársra fűzés és grillezés nélkül, egy serpenyőben összesütve a hozzávalókat. A salsa összetevői pedig nyersen, igazi vitaminbombaként kerülnek a szervezetünkbe, ezzel is segítve az őszi, meghűléses időszakra való felkészülést.

HOZZÁVALÓK

- 3 csirkemell, vagy csirkecombfilé
- 1 piros paprika
- 1 zöld paprika
- 1 sárga paprika
- 1 nagy lilahagyma

Pác hozzávalói:

- 2 evőkanál napraforgóolaj
- 1 teáskanál só, 1 teáskanál bors
- 1 lime leve
- 1 evőkanál méz
- 1 nagy gerezd fokhagyma
- 1 kávéskanál chili por
- 1 kávéskanál oreganó
- 1 kávéskanál őrölt római kömény
- 1 csipet koriander (kihagyható)
- 1 evőkanál étkezési keményítő

A salsához:

- 500 g apróra vágott paradicsom
- 1 közepes hagyma
- nagy csokor petrezselyem
- 1 vagy 2 piros chili
- 1 lime leve
- 1 teáskanál méz
- 2 gerezd fokhagyma
- ½ teáskanál só, ¼ teáskanál bors

ELKÉSZÍTÉS

1. Ha fa nyársakat használunk, áztassuk őket vízbe, hogy ne égjenek meg.

2. Keverjük össze a pác hozzávalóit és forgassuk bele a 2-3cm-es kockákra vágott csirkemellet. Hagyjuk pácolódni. A pácolás ideje 10 perctől, akár egy éjszaka is lehet. Természetesen minél tovább pácolódik, annál ízletesebb lesz.

3. Közben vágjuk fel a paprikákat és a lilahagymát is kb. 2-3cm-es darabokra.

4. A pácolt csirkét, a paprikákat és a lilahagyma kockákat felváltva fűzzünk a nyársakra.

5. Tegyük a nyársakat a grillre, vagy olajjal kikent serpenyőre és grillezzűk-süssük 8-10 percig, néhány percenként forgatva, amíg enyhén megpirul. Ellenőrizzük, hogy a csirke átsült-e, és középen már nem rózsaszínű.

6. Amíg a csirkés nyárs sül, készítsük el a salsát. A salsa hozzávalóit konyhai robotgépben turmixoljuk össze, amíg jól össze nem keveredik, de még kissé darabos állagú. Az igazán autentikus elvetemültek, késsel is apríthatják, de a végeredményt nem befolyásolja a módszer.

7. Tálaljuk a nyársakat barnarizzsel, lime szeletekkel és a salsával. Tetejét szórjuk meg apróra vágott petrezselyemzölddel.

Jó étvágyat!

DARÓCZI PÉTER PÁL E.V.
BURKOLÓ
0620/9796199

Vállalom régi házak hidegburkolatainak felújítását.
Lakások és egyéb épületek burkolatainak teljeskörű kivitelezését.
Hívjon bizalommal!

HÁROM FORDULÓ UTÁN 100%-OS A KSE

Rangadóval idult a megye III. Déli csoportmérkőzése, a Kisszállás hazai pályán fogadta a nyáron megerősödő Kunfehértó csapatát. A találkozó fehértói mezőnyfölénnyel indult. Az első helyzetre a 14. percig kellett várni, amikor is Grácz Gergő passzolt Grácz Rolandnak, aki éles szögből próbálkozott, a lövés azonban elkerülte a kaput. Három perccel később az egyik új játékos, Máté-Tóth Viktor szabadrúgásból veszélyeztetett, a jó 25 méteres kísérlet nem sokkal ment mellé. A 39. percben Szklár ívelte be a labdát a védők mögé, majd Horváth remek csellel verte át védőjét a büntető területen belül, és a kifutó kapus felborította a vendég támadót, melyért tizenegyes járt. A büntetőt a sértett vállalta, és értékesítette is a tizenegyest. Sok helyzete volt még a KSE csapatának, de végül maradt a 0:1, így a Fehértóé lett a 3 pont. A második forduló már hazai pályán zajlott, a Dunagyöngye csapatát fogadta a KSE. A mérkőzés elején, a 8. percben a vendégek szereztek vezetést. A gól felrázta a hazaiakat, de a zord időjárás, villámlás miatt a játékvezető 30 percre megszakította a találkozót. A folytatásban Bozsóki Viktor adott gólpasszt Horváth Ákososnak, aki a 35. percben kiegyenlített. A szünet után az 55. percben újra a vendégek szerezték meg az előnyt. Ezt követte Délceg Dusán gólja a 64. percben, aki remek formában játszott. és a 73. percben mintegy 40 méterre az ellenfél kapujától észlelte, hogy a hálóőr kint áll, és egy mesteri emeléssel fordította meg a mérkőzést. A 86. percben ismét Bozsóki Viktor beadását váltotta gólra, így alakult ki a 4-4-es végeredmény. A következő mérkőzést idegenben, a Kenderes ellen vívta a csapat. A 19. percben Horváth Ákos ballábas lövése vette be az ellenfél kapuját, aki a 74. percben újra gólt szerzett. A 76. percben Grácz Roland bebiztosította a csapatnak a 3 pontot, 2 méterről lőtt góljával. Aztán a 78. percben ismét Horváth Ákos volt eredményes, megszerezve harmadik, csapatának a negyedik gólját. Az ellenfél 10 perccel a vége előtt szépített, így kialakult a végeredmény: Kenderes - Kunfehértó KSE: 1-4. A frissítés igencsak meglátszik a csapaton, hiszen a harmadik fordulót követően 100%-os a fehértói gárda, 9 rúgott és 3 kapott gól eddig a mérleg. *(baon.hu, Kunfehértó KSE Facebook, JDG)*

SZALAI GÉP KFT

SZÉLESKÖRŰ GÉPI SZOLGÁLTATÁS!
TEL: 06-30-748-1217

- GÉPI RAKODÁS
- SZÁLLÍTÁS
- ISTÁLLÓTRÁGYÁZÁS
- TRÁGYASZÓRÁS
- FÖLDMUNKA
- CSARNOKÉPÍTÉS
- ÁROKÁSÁS
- BONTÁS
- KÖZMŰÉPÍTÉS
- GENERÁLKIVITELEZÉS

Anyakönyvi hírek

Született:

Kállay Barnabás, 2021.08.12.
(An.: Antal Lilla)

Sasvári Szilárd ,2021.08.20.
(An.: Rajkai Andrea)

Horváth Tamás, 2021.08.21.
(An.: Péter-Szabó Mónika)

Vajda Viktória 2021.08.24.
(An.: Baján Krisztina)

Házasságot kötöttek:

Nagy Katalin és Suba László, 2021.08.14.

Községünk vezetése lapunk hasábjain keresztül köszönti a 80 évnél idősebb helyi lakosokat születésnapjuk alkalmából. Gratulálunk és további jó egészséget kívánunk a múlt hónapban születetteknek!

Köszöntjük

Horváth Károlyt
a Rákóczi utca 13-ban,
aki augusztus 23-án ünnepelte 81.

Tallér Balázst
a Kölcsey utca 6-ban,
aki augusztus 24-én ünnepelte 83.

Greksa Józsefet
a Petőfi utca 83-ban,
aki augusztus 6-án ünnepelte 84.

Farkas Ferenc Józsefnét
a Kossuth utca 15-ben,
aki augusztus 27-én ünnepelte 81.

Czagány Mákos Lajosnét
a Petőfi utca 4-ben,
aki augusztus 4-én ünnepelte 86.

Kazinczi Jánosnét
a Bem utca 8-ban,
aki augusztus 26-án ünnepelte 81.

Ádám Mihály Lajost
a Kossuth utca 46-ban,
aki augusztus 5-én ünnepelte 80.

Balázs Istvánt
a Fejértó utca 3-ban,
aki augusztus 26-án ünnepelte 89.

Grósz Lászlónét
a Bem utca 6-ban,
aki augusztus 28-án ünnepelte 87.

születésnapját.

Vállalom: split inverteres klímák telepítését akár fűtésre is, valamint javítását és karbantartását!

NAGY S. LÁSZLÓ

Tel.: 77/407-530 vagy 06/30/249-0990

Ha épít, tataroz, átalakít vagy szigetelni akar: HÍVJON!

Több évtizedes vállalkozói gyakorlattal, garanciával, referenciákkal vállalok:
Építőipari költségvetések készítését. Építkezések műszaki vezetését.
Teljeskörű kivitelezés megszervezését.
Kőműves, ács, burkoló és gipszkarton munkák elvégzését.
Épületek utólagos hőszigetelését.

Sarok Tibor vállalkozó
építőipari technikus Tel.: 06/30/2596014

Továbbra is várja vásárlóit.

Élelmiszer és Vegyeskereskedés

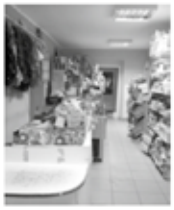

BOLTUNKBAN: zöldséges stand - édességek - üdítők, - sörök, - borok, - újságértékesítés, - vegyi áruk, - akciós ajánlatok, - tartós élelmiszerek, - ajándékcsomagok, - kutya-macska eledel széles választékával, kedvező árakkal várja vásárlóit!

Kunfehértó, Rákóczi u. 22. sz. alatt.
Nyitvatartásunk: H - P: 05.30-19.00 Szo.: 05.30-16.00
V: 05.30-12.00-ig.

MOBILTELEFON SZERVIZ

A jánoshalmi **Gsm Centrum** (Jánoshalma, Rákóczi F. u. 8.) szervizfelvevő pontot nyitott *Kunfehértón a Réce u. 1. szám alatt (Üdülőterület)*

Rövid határidővel, kedvező áron vállaljuk:
- **Telefonok szakszerű javítását,**
- **GPS navigációk frissítését.**

Szervizfelvétel: személyesen a fenti címen, telefonon egyeztetett időpontban!
Igény esetén a helyszínen felmérjük a javítás várható költségét, illetve házhoz szállítjuk a megjavított készülékét (500 Ft kiszállási díj ellenében).

Tel.: 06-70/319-6807

Felújítja lakását nyaralóját, építkezik? bízza ránk a munkát!
Festés, mázolás, tapétázás!

Szanyi György
szobafestő, mázoló, tapétázó

6413 Kunfehértó, Jókai u. 41. Tel: +36-30-349-7529

ITALDISZKONT - Kibővült választékkal

Ajánlatunk: Édességek jégkrémek, - üdítők, - sörök, - borok, - elektronikus mobilfeltöltés, - újságértékesítés, - játékok, - díszcsomagolások, - vegyi áruk, - akciós ajánlatok, - tartós élelmiszerek, - ajándékcsomagok, - kutya-macska eledel széles választékával, kedvező árakkal és bankkártyás fizetési lehetőséggel várja továbbra is vásárlóit!

FIGYELEM!
AZ ITALDISZKONTBAN CSOMAGOLT, SZELETELT KENYÉR ÉS KÜLÖNFÉLE PÉKÁRUK IS KAPHATÓK!

Nyitva tartás: Hétfő szünnap
Kedd - Vasárnap: 08 - 12 óráig 13 - 19.30 óráig
Tel.: 06/77/407-272 Kunfehértó Kossuth u. 42. Illésné

MINŐSÉGI GYORSTISZTÍTÓ
(A KISKUNHALASI TESCO-ban!)

Italli

Nyitva tartás:
hétfő-péntek 9-20 óráig
vasárnap 9-18 óráig

ÖLTÖNYÖK, KOSZTÜMÖK, BUNDÁK, ÁGYNEMŰK SZŐNYEGEK TISZTÍTÁSÁT
(be és kiszállítással is), VÁLLALUNK!
Tel.: Üzletben: 30/6995564 vagy 30/355-1425 és 30/494-6555

SZOBAFESTÉST, MÁZOLÁST, TAPÉTÁZÁST VÁLLALOK.

KERESSEN BÁTRAN EGYEDI GONDOLATOK MEGVALÓSÍTÁSÁVAL KAPCSOLATBAN IS!

Murányi, Gyula
Kunfehértó Óvoda u. 8.
06-70/421-8536

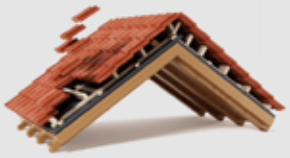

Ácsmunkát vállalok!
Új tetők készítése, régi tetők felújítása,verébdeszkázás! Terasz, kocsibeálló, kerti kiülő, játszótér kialakításával is keressen bizalommal!

MACZKÓ ZOLTÁN
6449 Mélykút, Május 1. utca 16.
Tel.: +36-30/190-33-30

SZEMÉSZETI MAGÁNRENDELÉS

DR. VASS PÉTER
Szemész szakorvos,vezető főorvos szürkehályog-műtét specialista

Jánoshalma, Molnár J. u. 32.

TEL: 06-20/4965062

Ízletes ételek és kiszállítás

Tisztelt Kunfehértóiak!
Tájékoztatom Önöket, hogy a
Sporttábori Konyha
2020-ban is várja régi és új előfizetőit, ahol SZÉP kártyával is fizethet. Nagy adagokkal, jó minőséggel, helyben fogyasztással vagy kiszállítással továbbra is várjuk megrendeléseiket a konyhánál vagy a **06/70/3404540** telefonszámon. Rendezvények kiszolgálását és megvalósítását továbbra is vállaljuk.

Horti Norbert vállalkozó
6413 Kunfehértó, Tábor utca 27.

Nagy Tibor ács-állványozó

új tetők készítése – régi tetők javítása
– teraszok – pergolák – kerítések –
– lambériázás – gipszkartonozás –

6413 Kunfehértó Széchenyi u. 16.
mobil: 30/232-5745 e-mail: nagytibor805@gmail.com

Kulcsmásolás
Kések, ollók, húsdarálók élezése rövid határidővel!

Illatoázis
Kimért parfümök 30 ml csak 1490 Ft utántöltéssel 1250 Ft
Közel 50 féle folyamatosan bővülő kínálat!

Fetter Antal
Kiskunhalas, Bem u. 3.
Nyitva: H-P: 10-17 óráig, Szo.: 9-12 óráig
Tel.: 77/7383-57 vagy 06-30/249-6299

PINCE BOLT és Húsbolt
Kunfehértón a Rákóczi u. 69-ben.

Ajánlatunk: - kenyér és pékárú, - tejtermékek, - friss és fagyasztott sertés és szárnyas húsok, - felvágottak - mirelit zöldség, - édességek - üdítők, - sörök, - borok, - vegyi áru, - ruhanemű, - újságok, - gázcsere, - telefonfeltöltés és még sok minden más.

Nyitva tartás: Hétfőtől - Péntekig: 5.30 - 19 óráig
Szombat: 5.30 - 16 óráig, Vasárnap: 5.30 - 12 óráig

Tel.: 06/77/407049 ***Várjuk kedves vásárlóinkat!***

A FEHÉRTÓ NON-PROFIT KFT. ELÉRHETŐSÉGEI:

Székhely:
Kunfehértó, Tábor u. 27. (Sporttábor)
email: gazdalkodas.fnk@gmail.com
vagy
feherto.nonprofitkft@gmail.com
tel.szám: 30/4929-953

Ügyfélszolgálat:
Kedd: 8:00-11:30
Csütörtök: 13:00-15:30
Kunfehértó, Tábor u. 27. (Sporttábor)
email: gazdalkodas.fnk@gmail.com
tel.szám: 30/4929-953

Településüzemeltetés:
tel.szám: 30/5528-184

Rendezvényszervezés:
email: rendezveny.fnk@gmail.com

Tófürdő, kemping, táborok:
Tiringer Eszter
email: kfto.sporttabor@gmail.com
tel.szám: 30/6352-583

ÁRAMSZÜNET LESZ

MVM Démász Áramhálózati Kft. tájékoztatása szerint, ha a tervezett áramszünet ideje alatt aggregátort tervez használni, azt legkevesebb 5 nappal az áramszünetet megelőzően kell bejelenteni a **hozzaferesi.iroda@mvmdemaszhalozat.hu** e-mail-címen. Saját tulajdonú, vagy bérelt aggregátor használata kizárólag az MVM Démász Áramhálózati Kft.-től előzetesen megkért, írásbeli engedély alapján történhet (Az MVM Démász Áramhálózati Kft. bérelhető aggregátorral nem rendelkezik). Amennyiben a tervezett használatról emailt ír a szolgáltatónak, a levél tárgya **Aggregátor használata** legyen. Levelében adja meg a nevét, telefonos elérhetőségét, továbbá azon felhasználási hely címét és 0400-val kezdődő, 10 jegyű felhasználási hely azonosítóját, az aggregátorozás pontos dátumát, ahol aggregátort kíván használni. A szolgáltató megadott e-mail-címén kizárólag az aggregátoros bejelentéseket tudják fogadni és feldolgozni. Fontos! A hálózati berendezéseket az áramszünet ideje alatt is feszültség alatt állónak kell tekinteni.

Utca	Házszám	Időpont
Béke major	1. - 51/42, 2. - 2.	2021.09.15. 08:00 - 16:00
Figura tanya	2. - 2.	2021.09.15. 08:00 - 16:00
II. körzet tanya	87. - 101., 70/10 - 100.	2021.09.08. 08:00 - 18:00
II. körzet tanya	55. - 143., 22. - 5326/18.	2021.09.08. 08:00 - 18:00
II. körzet tanya	35. - 143., 22. - 5326/18.	2021.09.15. 08:00 - 16:00
III. körzet tanya	19. - 19.	2021.09.08. 08:00 - 18:00
III. körzet tanya	3. - 19., 4. - 32.	2021.09.15. 08:00 - 16:00
Kiserdő utca	208/A. - 208/A.	2021.09.08. 08:00 - 18:00
Kiserdő utca	208/A. - 208/A.	2021.09.15. 08:00 - 16:00
MÁV állomás	-	2021.09.08. 08:00 - 18:00
MÁV állomás	-	2021.09.15. 08:00 - 16:00
Parcell	95-034tr - 95-034tr	2021.09.08. 08:00 - 18:00
Parcell	2 - 66/27	2021.09.08. 08:00 - 18:00
Parcell	95-034tr - 95-034tr, 2 - 66/27	2021.09.15. 08:00 - 16:00

Kézműves Húsbolt

KÜLDJE BE A MEGFEJTÉST ÉS NYERJEN

2000 FT-OS

VÁSÁRLÁSI UTALVÁNYT!

Beváltható a piactéren a Kézműves Húsboltban, 2021. 09. 30-ig.

REJTVÉNY MEGFEJTÉS:

A KÖZÉPKORBAN MELYIK KUN-SZÉKHEZ TARTOZOTT FEHÉRTÓ PUSZTA?

Címünk: kunfehertoikalauz@gmail.com

A nyertest válaszlevélben értesítjük!

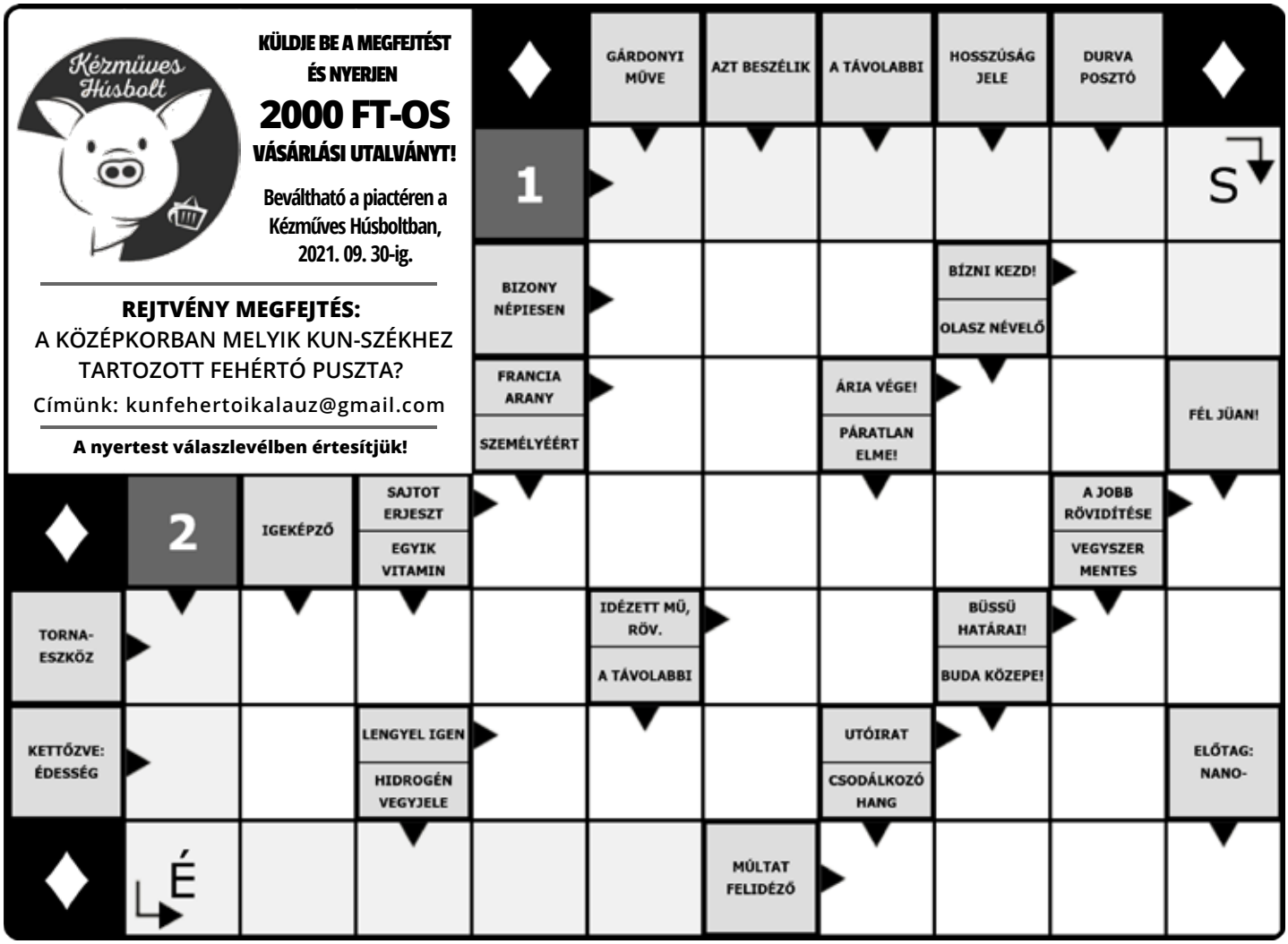

KÉZMŰVES ESZKÖZÖK ÉRKEZTEK AZ ÓVODÁBA

Ez év februárjában a Gyurmavilág Kft. pályázatot hirdetett bölcsődéknek és óvodáknak, amelyen keresztül jelentős kedvezménnyel lehetett hozzájutni egy óriási kézműves csomaghoz. Ehhez nem kellett mást tenni, mint pár mondatban bemutatni az intézmény aktuális kézműves lehetőségeit, elképzeléseit. Czagány Roberta önkormányzati képviselő az óvoda vezetésével egyeztetve tájékoztatta Huszár Zoltán polgármestert, aki az Önkormányzat nevében felajánlotta a közel hatvan ezer forintos önrész átvállalását. Február 23-án érkezett az örömhír, miszerint a kunfehértói Mosolyvár Óvoda és Mini Bölcsőde nyert a pályázaton. A 189.990 értékű csomag 28 kg 10 színes gyurmát, összesen 10 liter tempera festéket (10 szín, minden színből 1 liter), 10 doboz 12 színű ceruzát, 10 doboz zsírkrétát, minden doboz 12 színes zsírkrétát tartalmaz, 5 doboz vízfestéket, minden doboz nagykorongos és 12 színt tartalmaz, 100 oldal A4-es dekor kartont, 10 színben, minden karton két oldalon színezett, 100 oldal A4-es dekorgumit 10 színben, 200 db dekor spatulát, valamint 2 liter kenhető ragasztót tartalmazott

– *A csomagot 3 részletben kézbesítették az óvodához, az utolsó nemrég, augusztus 6-án érkezett. Ez a hatalmas adag kézműves kellék nagyon sokáig lehetőséget fog biztosítani a kreatív programokhoz, ami ez idáig is része volt az óvodai és bölcsődei életnek. Ám ezután már semmi nem szabhat határt a foglalkozásoknak, amelyek elengedhetetlenek a kisgyerekek kreativ és egészséges fejlődéséhez* – mondta el lapunknak Czagány Roberta.

KUNFEHÉRTÓI SZÜRETI BÁL

2021. szeptember 25.

Vendégvárás 19:00-tól a sportcsarnokban

A Kunfehértói Általános Iskola néptáncosai bemutatóval készülnek

Meghívót kapnak, akik legalább 5.000,- Ft-ot adományoznak a Kunfehértói Általános Iskoláért alapítványnak. Adománygyűjtő pont: Általános Iskola

Vacsora: kakaspörkölt, birkapörkölt

A zenéről a LagziSokk zenekar gondoskodik

KUNFEHÉRTÓI SZÜRETI ÉS FALUNAP

2021. szeptember 25.
Erdei Ferenc tér

Programok:

08:30 – Nevezés a Szüreti Futóversenyre
09:00 – Bemelegítés Horváth Judittal
09:30 – Szüreti Futóverseny
11:50 – Eredményhirdetés
12:00 – Ebédszünet
13:30 – Traktoros és gyalogos felvonulás
15:30 – Csőszverseny eredményhirdetés
16:00 – Helyi műsorok
16:30 – Polgár Peti zenés humorműsora
17:30 – Desperado együttes koncertje
18:30 – Hestia Tűztánc tűzzsonglőr műsor
19:00 – Vendégvárás a Szüreti Bálra

A Futóverseny ideje alatt fellépnek:

10:00 – Ricsi Bohóc gyermekműsora
11:00 – Halas Fitness Egyesület fellépése
11:30 – Posztobányi László verses előadása

A felvonulás hangulatáért felelős:

LagziSokk zenekar
Halasi Néptánc Csoport

A felvonulás ideje alatt az Erdei Ferenc téren maradókat zenés hagyományőrző produkciók szórakoztatják.

Egész napos programok:

Íjászat, Népi Játszóház, Ugrálóvár, Csősztalálkozó, Terménykiállítás, Mezőgazdasági Gépkiállítás, Látvány szőlőpréselés és mustkóstolás, Magyar Vöröskereszt palacsintasütése, Kirakodóvásár

A műsorváltozás jogát fenntartjuk! A rendezvényen kép-és hangfelvétel készül!

Újszülöttek