XXXII. évfolyam, 10. szám

2021. október - Ára: 160 Ft

Kunfehértói KALAUZ

KÖZÖSSÉGI KÖZÉLETI HAVILAP

800 LÁDA ALMÁT OSZTOTTAK KI A CSALÁDOKNAK

ADOMÁNYGYŰJTÉS VOLT AZ OVIBAN

ÚJRA EGYÜTT ÜNNEPELT A FALU APRAJA, NAGYJA

MÁSODIK HELYEN A KSE

ÚJRA EGYÜTT ÜNNEPELT A FALU APRAJA, NAGYJA

A koronavírus-járvány miatt, egy év kihagyás után rendezték meg ismét a település legnagyobb ünnepét, a Kunfehértói Szüreti és Falunapot. A rendezvény költségeire a Magyar Falu Programon keresztül 1 millió forintot nyert el a település - mondta el lapunknak Huszár Zoltán polgármester, aki az egész napos programról, a szervezők munkájáról is elismerően nyilatkozott. A hagyományos szüreti futóversenyen, a traktoros- és babakocsis felvonuláson több százan vettek részt, és sokan voltak kíváncsiak a hagyományőrző népzenei táncos műsorokra, könnyűzenei koncertekre, valamint a sportcsarnokban tartott szüreti bálra is.

Kunfehértói KALAUZ
HIRDETÉSI-KÖZÉLETI HAVILAP
Kiadja: Fehértó Non-profit Kft.
Főszerkesztő: Juhász D. Géza
Szerkesztőség: 6413 Kunfehértó, Tábor u. 27.
Email: kunfehertoikalauz@gmail.com
Hirdetésfelvétel: 06 30 254 7472
Tördelés és nyomdai munkák:
Majsa Lapnyomda Bt., Kiskunmajsa
Megjelenik minden hónap 10. napjáig, 300 példányban

A szeptember 25-én rendezett szüreti rendezvény a sokéves hagyományt követve futóversennyel vette kezdetét, a sportolni vágyók a nevezés és a bemelegítés után kora délelőtt álltak rajthoz, a gyerekek rövidebb, a felnőttek hosszabb távot teljesítettek.

Akik nem a futással kezdték a napot, azok az Erdei Ferenc téren felállított nagyszínpad köré gyűltek, ahol Ricsi bohóc, zenés interaktív gyermekműsorát nézhették meg. Őt a Halas Fitness Egyesület tagjai követték a színpadon látványos

műsorukkal. Színpadra léptek a helyi óvodások és iskolások is, akik nagy sikerrel mutatták be produkciójukat. Posztobányi László egy dalcsokorral készült, amit örömmel fogadott a népes közönség.

Ebéd előtt kihirdették a futóverseny helyezéseit: az I. korcsoportban első lett Monda Nóra, második Hunyadi Néla Naomi, harmadik Szabó Flóra. A fiúknál első Szűcs Richard, második Katus Milán, harmadik Herczeg Levente.

A II. korcsoportban a lányoknál első lett Szabó Ivett, második Törteli Adél, harmadik Kovács Hanga, a fiúknál Csontos Dénes első, Balázs Ágoston Gyula második, Dorcsák Dániel Sándor harmadik lett. A III.

korcsoportban a lányoknál Somogyi Diána, Vancsik Barbara, Törteli Zoé volt a sorrend, míg a fiúknál Patocskai Tamás volt a leggyorsabb, őt követte Horváth Koppány Gyula és Maráczi Donát.

A IV. korcsoportban a lányoknál Szűcs Renáta nyert, a második Molnár Csenge, harmadik Harnóczi Lilien lett, a fiúk mezőnyében Vicsek Bálint volt az első, majd Rózsa Vilmos és Szabó-Csanádi Márton futottak be a célba.

Az V. korcsoportban a lányok közül Tósaki Réka szerezte meg az első helyet, második lett Dobos Petra, harmadik pedig Daróczi Réka.

A VI. korcsoportban az első Sárkozi-Földes Nikolett, a második Makai Katalin, a harmadik Mészáros Judit lett. A fiúknál Sárközi Gábor, Faragó Róbert, Kónya Ádám volt a sorrend.

A VII. korcsoportban Mohai László az első, Kovacsev Kristóf a második, míg Mészáros Gábor a harmadik helyet szerezte meg.

Már a délelőtti programok ideje alatt a bográcsokban főttek az ételek, több helyen családok, baráti társaságok főztek közösen. Vass László és csapata jótékony kenyérlángos sütést szervezett, Huszár Zoltán állta az alapanyagokat hozzá. Ebből a nap folyamán 62 000 forint jött össze. Ezt odaajándékozták a helyi Vöröskeresztnek, akik a palacsintasütésükből befolyt összeggel együtt egy bajba jutott fehértói családot támogattak. Rajkai Vilmos sárkányrepülőről cukoresővel borította el a teret, a gyermekek nagy örömére. Délben citeramuzsika és nótaszó ízesítette a finom ebédet, a Balotaszállási Citerazenekar előadásában.

Ezután felzúgtak a veterán és a mai modern traktorok motorjai. A szervezők a helyi körzeti megbízottak közreműködésével álltították a menetbe a felvonulásra érkező járműveket, majd szinte minden utcát végig is jártak, így mindenki megcsodálhatta Szalai János traktor gyűjteményét is, ami egyedülállónak számít a környéken. A művelődési háztól már gyalogosan vonultak tovább a résztvevők.

A Halas Néptáncegyüttes a nagyszínpadon adott műsort, őket több hagyományőrző együttes is követte. A szüreti napot megelőzően csősz versenyt hirdettek, ennek az eredményét is délután hirdették ki. Első lett az *Örzse lekvárt főz* című alkotás, ezért Gömzsikné Faddi Katalin kapta az emléklapot, a második helyen végzett a *Csősztök Tök Csősz*, Tegzes Réka vehette át a díjat, míg a harmadik legsikeresebb a *Mosolyvár család* kompozíció lett , amelyet a Mosolyvár Óvoda dolgozói készítettek. Minden csősz készítője ajándékot kapott

a munkájáért, így a *Kerékcsere háznál*, a *Kertészlány*, a *Kerti munka rabja*, a *Kukaszörny*, az *Árvízi pecás*, a *Csőszbébi és Bébicsősz*, a *Piknik csősz*, a Csősz Harry Potter, a *Föhértói Kovid Ölő Szönt Bőrönd Ödön*, a *Cső(sz) uram!*, és a *Bazáros Julcsa* sem maradtak elismerés nélkül.

Délután a a Desperado együttes adott koncertet, majd Polgári Peti szórakoztatta a közönséget. Sötétedéskor a Hestia Tűztánc tűzzsonglőr műsora zárta a szabadtéri programot.

Az esti szüreti bálra szinte minden hely elkelt. A sportcsarnokban megtartott rendezvényen a LagziSokk zenekar húzta a talpalávalót. A bál igazi összefogás eredménye volt. Huszárné Sztrinkó Annamária és lelkes csapata igazi báli hangulatot teremtett és minden részletre odafigyeltek a szervezés során. A birka- és a kakaspörkölt hozzávalóit helyi gazdák, vállalkozók adták össze. A főzés is egy igazán jó hangulatú közösségi program volt. A helyi vállalkozók adományozták a tombolanyereményeket is, amelynek az értéke több százezer forint volt. Több mint 400 000 forint gyűlt össze a 140 résztvevő belépőiből és a tombolákból. A bevételt a Kunfehértói Általános Iskola kapta meg.

– *Nagyon köszönöm mindenkinek a munkáját, akik a szervezésben, a lebonyolításban részt vettek, és azon dolgoztak, hogy egy sikeres szüreti ünnep feltételeit teremtsék meg a falusiak és az idelátogatók számára* - fogalmazott Huszár Zoltán polgármester.

800 LÁDA ALMÁT OSZTOTTAK KI A CSALÁDOKNAK

A kunfehértói Arany kapu Zrt. évek óta jótékonykodik: tavasszal, húsvét előtt tojást, ősszel pedig almát osztanak a helyieknek, a COVID-járvány kirobbanásakor pedig kézfertőtlenítővel látták el a lakosságot.

Ismét almaosztást szervezett Kunfehértón az Arany Kapu Zrt. A Kunfehértói Közalapítvány közreműködésével összesen 800 láda almát adományozott a helyieknek a piactéren. A 6000 kg almából minden háztartásba jutott 1-1 ládával. Az immár hagyománnyá váló jótékonykodást negyedik alkalommal rendezték meg a településen. Mindenki önkéntesen dolgozott, az almát szállító vállalkozó, a ládák szétosztásában segédkezők és az önkormányzat részéről az adminisztrációt végző munkatársak is. Tavaly 725 fehértói család kapott almát, idén viszont már 800 háztatást juttattak gyümölcshöz. A jótékony akciót a cég vezetése 2018-ban szervezte meg először. Ősszel almát, húsvétkor egy-egy tálca tojást osztanak a falusiak között. Tavaly áprilisban, amikor berobbant a koronavírus járvány, 900 liter kézfertőtlenítőt ajánlottak fel, amelyet a helyi önkormányzat juttatott el a háztartásokba.

Juhász D. Géza

HÁRMAS KARAMBOL FEHÉRTÓ KÖZELÉBEN

Az 5412-es úton, Kunfehértó térségében frontálisan összeütközött egy kamion és egy személyautó. A kamion ezután egy másik autónak is nekicsapódott.

Egy 20 éves bajai fiatalember haladt Audi személyautójával Kunfehértó irányába, amikor egy jobbra ívelő kanyar előtt, egy BMW előzésébe kezdett. A manővert azonban nem tudta befejezni, mert szemből érkezett egy kamion. A friss jogosítvánnyal rendelkező fiatal először vissza akart húzódni a sávjába, majd amikor látta, hogy az már nem sikerülhet, balról, az útpadkán próbálta kikerülni a kamiont, de frontálisan összeütköztek. Az Audi lesodródott az útról, majd egy legelő szélén, az oldalára borult. A tartálykocsi az ütközés következtében nekicsapódott egy szemből érkező BMW-nek, amely a jobboldali árokba az oldalára csapódott. A kamion is árokba hajtott, a tankja szétszakadt és több száz liter gázolaj folyt az útra. A balesetben a vétkes sofőr és a másik személyautó utasa megsérültek. A baleset körülményeit a Kiskunhalasi Rendőrkapitányság vizsgálja.

VASDIPLOMÁT VETT ÁT BAJUSZ GÁBOR

Az elmúlt 65 évben kifejtett szakmai tevékenységéért, a Magyar Agrár- és Élettudományi Egyetem vasoklevelét vehette át Bajusz Gábor okleveles kertész- és szőlész.

Bajusz Gábor a főiskolát 1956-ban végezte el. Ezután a Kunfehértói Állami Gazdaságban gyakornok, brigád-, üzemegység-, majd kertészeti főágazat vezetői munkakörben dolgozott. 1968-tól főkertész, 1971-től termelési igazgató helyettes. Feladatul kapta egy 1200 hektáros szőlő és gyümölcsültetvény telepítését, meglévő ültetvények gondozását. A magas terméshozam végett, ebben az időszakban, egy borkősav gyár létesítésére tett javaslatot, mely megvalósult, Közép-Európában elsőként. Elkezdődhetett a szőlő melléktermék feldolgozása. Emellett az ültetvény repülőgépes növényvédelme is hozzá köthető. 1973-75-ös években a Debreceni Agrártudományi Egyetemen levelező üzemgazdasági szakmérnöki oklevelet szerzett, kitűnő eredménnyel. Ezt követően dolgozott az Országos Vetőmag és Szaporítóanyag Felügyelőség fő előadójaként. Közbenjárására került Kunfehértóra a fehértói gazdaság tevékenységét szimbolizáló, „Növényvédő lány" szobra, amelyet Pátzay Pál kétszeres Kossuth-díjas szobrászművész alkotott. 1975-ben egy közúti balesetben megsérült, felépülése után nyugdíjba vonulásáig a Jánoshalmi TSZ termelési igazgatóhelyettesként dolgozott. Őstermelői és kistermelői tevékenységet is folytatott.

Nyugdíjasként, 10 évig a Hegyközségi teendőket látta el, 20 évig a Bács-Kiskun megyei MEOSZ szervezet tagja. Munkája során több miniszteri, szakmai kitüntetést és díjat kapott. 1984-ben agyvérzés következményeként kerekes székbe kényszerült. Mai napig szívesen látja el tanácsokkal a hozzá forduló fiatal gazdászokat, növénytermesztőket.

ADOMÁNYGYŰJTÉS VOLT AZ OVIBAN

Az állatok világnapja alkalmából adománygyűjtést szervezett a Kunfehértói Mosolyvár Óvoda. A összegyűlt felajánlásokat a Kiskunhalasi Kutyamentő Egyesületnek juttatták el. - *Az ötletgazda Angyalné Maróti Tímea óvódavezető volt. A lelkes szülők rengeteg, közel 150 kilogramm kutya- és macska eledelt gyűjtöttek össze, amit ezúton is szeretnék mindenkinek megköszönni! Külön köszönet az óvoda munkatársainak a szervezésért, a Coop ABC- nek és az Általános Iskolának a gyűjtőpont lehetőségért* - közölte Czagány Roberta szervező. A jelentős mennyiségű adományt már át is adták a Kiskunhalasi Kutyamentő Egyesület képviselőjének, Rémánné Halmosi Évának. Az egyesület vezetője előadást tartott a felelős állattartásról a kicsiknek. Az állatok világnapja alkalmából az egyesület egy kedves kis meglepetéssel is készült az ovisok számára, ugyanis ellátogatott hozzájuk Maci, a terápiás kiskutyus és gazdája Horváth Eszter. Az ovisok nagy örömére bemutatták, hogyan is dolgozik egy terápiás kutyus. *(Mosolyvár OviBölcsi Facebook)*

BARBIJOE KONYHÁJA

GNOCCHI ÉDESBURGONYÁVAL

A szuper őszi alapanyag, az édesburgonya jó tulajdonságai közül kiemelném, hogy tápláló, nagyszerű rost-, vitamin-, és ásványianyagforrás, sőt még finom is. Most egy szerény gnocci receptet hoztam, de ez a sokoldalú gyökérzöldség édesen is elkészíthető. A fűszeres szósz hozzávalóit pedig bátran variáljátok kedvetek szerint. A spenótot például cserélhetitek leveles kelre, mángoldra, bazsalikomra, vagy petrezselyemzöldre. Szeretném előre leszögezni, hogy leírni a receptet sokkal bonyolultabb volt, mint elkészíteni, bátran fogjatok neki.

HOZZÁVALÓK

- 250g főtt, vagy sült édesburgonya
- 1 közepes tojás
- 50g reszelt sajt
- 250g liszt
- 1 csipet só

- 1 szelet kolozsvári szalonna
- 1-2 evőkanál vaj
- gomba szeletelve
- 2 nagy marék spenót
- 2-3 gerezd fokhagyma
- kakukkfű
- só és bors ízlés szerint

ELKÉSZÍTÉS

1. Az első lépésnél háromféle módszert is választhatunk:
- Szurkáljuk meg az édesburgonyákat és süssük sütőben 180 °C-on, amíg megpuhulnak, majd hámozzuk meg.
- Hámozzuk, kockázzuk és főzzük puhára az édesburgonyákat.
- Mikróhullámú sütőben, a legnagyobb fokozaton pároljuk 10-15 percig a megszurkált batátákat, majd hámozzuk meg.
2. Pürésítsük villával az édesburgonyákat, adjuk hozzá a tojást, sajtot, lisztet és a sót. Gyúrjuk össze, és letakarva tegyük hideg helyre. Közben tegyük oda a vizet, amiben kifőzzük majd a gnocchikat.
3. Amíg a tészta hűl, készítsük el a szószt. Vágjuk fel a szalonnát, süssük zsírjára.
4. Adjuk hozzá a szeletelt gombát, a vajat, az áttört fokhagymát és a fűszereket, pirítsuk meg, majd tegyük félre. (A gomba izlés szerint kihagyható, a lényeg a gnocchi lesz.)
5. A lehűtött tésztából, lisztezett felületen sodorjuk ujjnyi vastag hengereket, kockázzuk fel és formázzuk. Lehet barázdásra is készíteni a villa hátoldalával. Közben érdemes bőszen lisztezni, hogy ne ragadjanak össze.
6. A forrásban lévő sós vízben főzzük a gnocchikat addig, amíg fel nem jönnek a víz tetejére (3-4 perc).
7. Szedjük ki és öblítés nélkül forgassuk bele a fűszeres, szalonnás keverékbe. Pirítsuk együtt pár percig és tálaljuk egy kis reszelt parmezánnal, vagy a kedvenc sajtunkkal.

DARÓCZI PÉTER PÁL E.V.
BURKOLÓ
0620/9796199

Vállalom régi házak hidegburkolatainak felújítását.
Lakások és egyéb épületek burkolatainak teljeskörű kivitelezését.
Hívjon bizalommal!

POSZTOBÁNYI LÁSZLÓ: TÓPARTI KÉP-GONDOLATOK

Juhász D. Géza barátom, már az év elején felkért egy vers erejéig a Kunfehértói Kalauzba, de elfelejtettem megnézni az üzenetét! Most a szüreti napon találkoztunk, ahol ezt szóban közölte. Örültem neki! Nem szerettem volna egy hétköznapi verssel debütálni itt, hát arról írtam, ami a fehértóiaknak kedves – a Tóról. Ami persze nem csupán az ittenieknek az! Megtiszteltetés számomra, hogy itt lehetek a helyi hírek között! Olvassák Önök olyan szeretettel ezt a versemet, mint amilyen nagy szeretettel írtam! Bízom benne, még találkoznak itt a későbbiekben is soraimmal! Több mint tíz éve élek Kunfehértón, lassan már őslakosnak számítok, és számtalan sikeres dalom és versem született itt az évek során... tehát jó helyen vagyok!

Tóparti kép-gondolatok

A mólón csend van, csak a múlt szitál,
kezemben porladnak az apró emlékek,
az őszi szélben most a régmúlt szundikál,
mintha az idő árnyai a jelenben lennének!

Hány szerelem szövődött itt egykoron,
vajon menyi mehetett közben tönkre,
mit lehetne számon kérni a lányokon,
és elfelejteni a csalfa fiút, mindörökre!

Ha a tópart ezekről most beszélni tudna,
és elmondhatná azt is, amit nem lehet,
talán a víztükör egy kissé belepirulna,
felsorolhatná így, az összetört szíveket!

Leszáll az est, megmossa kezét a telihold,
a plázsra fürödni apró madarak szállnak,
a friss szellő után néhány felhő bandukolt,
összeölelkeznek az égen, majd szétválnak!

A fűzfák a téren magányosan bólogatnak,
hajnali hidegnek lombjaik még ellenállnak,
leveleik az ágtól így fáradtan elszakadnak,
búcsút intve az idei égető, forró nyárnak!

SZALAI GÉP KFT

SZÉLESKÖRŰ GÉPI SZOLGÁLTATÁS!
TEL: 06-30-748-1217

- GÉPI RAKODÁS
- SZÁLLÍTÁS
- ISTÁLLÓTRÁGYÁZÁS
- TRÁGYASZÓRÁS
- FÖLDMUNKA
- CSARNOKÉPÍTÉS
- ÁROKÁSÁS
- BONTÁS
- KÖZMŰÉPÍTÉS
- GENERÁLKIVITELEZÉS

Anyakönyvi hírek

Született:

Mihalik Balázs ,2021.09.03.
an.: Szabó Nikolett

Orcsik Hunor, 2021.09.17.
an.: Faddi Anikó

Csiszér Ramóna és Csiszér Nátániel, 2021.09.28.
an.: Kajtári Anita

Házasságot kötöttek:

Palásti Lászlóné és Szekeres István 2021.09.04.

Elhunyt:

Simon Sándorné 1944.
Csatári Károlyné 1942.

Községünk vezetése lapunk hasábjain keresztül köszönti a 80 évnél idősebb helyi lakosokat születésnapjuk alkalmából. Gratulálunk és további jó egészséget kívánunk a múlt hónapban születetteknek!

Köszöntjük

Csatári Sándornét
az Ady Endre utca 12-ben,
aki szeptember 20-án ünnepelte 91.

Csatári Károlyt
a Rákóczi utca 4-ben,
aki szeptember 7-én ünnepelte 84.

Tegzes Károlyt
a Rózsa utca 2-ben,
aki szeptember 2-án ünnepelte 87.

Pintér Józsefnét
a Rákóczi utca utca 7-ben,
aki szeptember 22-én ünnepelte 86.

Kiss Zsigmondot
a Rákóczi utca 20-ban,
aki szeptember 9-én ünnepelte 81.

Czifra Józsefnét
a Kinizsi utca 10-ben,
aki szeptember 10-én ünnepelte 89.

Horváth Imrét
a Rákóczi utca 54-ben,
aki szeptember 24-én ünnepelte 80.

Kecskés Antalnét
a Jókai utca 45-ben,
aki szeptember 9-én ünnepelte 90.

Pintér Károlynét
a IV. körzet tanya 21-ben,
aki szeptember 18-án ünnepelte 86.

Jónás Vencelt
az Arany János utca 10-ben,
aki szeptember 11-én ünnepelte 89.

születésnapját.

Vállalom: split inverteres klímák telepítését akár fűtésre is, valamint javítását és karbantartását!

NAGY S. LÁSZLÓ

Tel.: 77/407-530 vagy 06/30/249-0990

Ha épít, tataroz, átalakít vagy szigetelni akar: HÍVJON!

Több évtizedes vállalkozói gyakorlattal, garanciával, referenciákkal vállalok:
Építőipari költségvetések készítését. Építkezések műszaki vezetését.
Teljeskörű kivitelezés megszervezését.
Kőműves, ács, burkoló és gipszkarton munkák elvégzését.
Épületek utólagos hőszigetelését.

Sarok Tibor vállalkozó
építőipari technikus Tel.: 06/30/2596014

Továbbra is várja vásárlóit.

Élelmiszer és Vegyeskereskedés

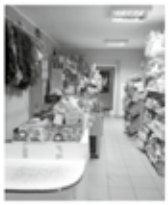

BOLTUNKBAN: zöldséges stand - édességek - üdítők, - sörök, - borok, - újságértékesítés, - vegyi áruk, - akciós ajánlatok, - tartós élelmiszerek, - ajándékcsomagok, - kutya-macska eledel széles választékával, kedvező árakkal várja vásárlóit!

Kunfehértó, Rákóczi u. 22. sz. alatt.
Nyitvatartásunk: H - P: 05.30-19.00 Szo.: 05.30-16.00
V: 05.30-12.00-ig.

MOBILTELEFON SZERVIZ

A jánoshalmi **Gsm Centrum** (Jánoshalma, Rákóczi F. u. 8.) szervizfelvevő pontot nyitott *Kunfehértón a Réce u. 1. szám alatt (Üdülőterület)*

Rövid határidővel, kedvező áron vállaljuk:
- **Telefonok szakszerű javítását,**
- **GPS navigációk frissítését.**

Szervizfelvétel: személyesen a fenti címen, telefonon egyeztetett időpontban!
Igény esetén a helyszínen felmérjük a javítás várható költségét, illetve házhoz szállítjuk a megjavított készülékét (500 Ft kiszállási díj ellenében).

Tel.: 06-70/319-6807

Felújítja lakását nyaralóját, építkezik? bízza ránk a munkát!
Festés, mázolás, tapétázás!

Szanyi György
szobafestő, mázoló, tapétázó

6413 Kunfehértó, Jókai u. 41. Tel: +36-30-349-7529

ITALDISZKONT - Kibővült választékkal

Ajánlatunk: Édességek jégkrémek, - üdítők, - sörök, - borok, - elektronikus mobilfeltöltés, - újságértékesítés, - játékok, - díszcsomagolások, - vegyi áruk, - akciós ajánlatok, - tartós élelmiszerek, - ajándékcsomagok, - kutya-macska eledel széles választékával, kedvező árakkal és bankkártyás fizetési lehetőséggel várja továbbra is vásárlóit!

FIGYELEM!
AZ ITALDISZKONTBAN CSOMAGOLT, SZELETELT KENYÉR ÉS KÜLÖNFÉLE PÉKÁRUK IS KAPHATÓK!

Nyitva tartás: Hétfő szünnap
Kedd - Vasárnap: 08 - 12 óráig 13 - 19.30 óráig
Tel.: 06/77/407-272 Kunfehértó Kossuth u. 42. Illésné

MINŐSÉGI GYORSTISZTÍTÓ (A KISKUNHALASI TESCO-ban!)

tiaMi

Nyitva tartás:
hétfő-péntek 9-20 óráig
vasárnap 9-18 óráig

ÖLTÖNYÖK, KOSZTÜMÖK, BUNDÁK, ÁGYNEMŰK SZŐNYEGEK TISZTÍTÁSÁT (be és kiszállítással is), VÁLLALUNK!
Tel.: Üzletben: 30/6995564 vagy 30/355-1425 és 30/494-6555

SZOBAFESTÉST, MÁZOLÁST, TAPÉTÁZÁST VÁLLALOK.

KERESSEN BÁTRAN EGYEDI GONDOLATOK MEGVALÓSÍTÁSÁVAL KAPCSOLATBAN IS!

Murányi, Gyula
Kunfehértó Óvoda u. 8.
06-70/421-8536

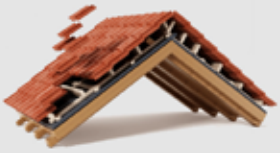

Ácsmunkát vállalok!
Új tetők készítése, régi tetők felújítása,verébdeszkázás! Terasz, kocsibeálló, kerti kiülő, játszótér kialakításával is keressen bizalommal!

MACZKÓ ZOLTÁN
6449 Mélykút, Május 1. utca 16.
Tel.: +36-30/190-33-30

SZEMÉSZETI MAGÁNRENDELÉS

DR. VASS PÉTER
Szemész szakorvos,vezető főorvos szürkehályog-műtét specialista

Jánoshalma, Molnár J. u. 32.

TEL: 06-20/4965062

Ízletes ételek és kiszállítás

Tisztelt Kunfehértóiak!
Tájékoztatom Önöket, hogy a
Sporttábori Konyha
2020-ban is várja régi és új előfizetőit, ahol SZÉP kártyával is fizethet. Nagy adagokkal, jó minőséggel, helyben fogyasztással vagy kiszállítással továbbra is várjuk megrendeléseiket a konyhánál vagy a **06/70/3404540** telefonszámon. Rendezvények kiszolgálását és megvalósítását továbbra is vállaljuk.

Horti Norbert vállalkozó
6413 Kunfehértó, Tábor utca 27.

Nagy Tibor ács-állványozó

új tetők készítése – régi tetők javítása
– teraszok – pergolák – kerítések –
– lambériázás – gipszkartonozás –

6413 Kunfehértó Széchenyi u. 16.
mobil: 30/232-5745 e-mail: nagytibor805@gmail.com

Kulcsmásolás
Kések, ollók, húsdarálók élezése rövid határidővel!

Illatoázis
Kimért parfümök 30 ml csak 1490 Ft utántöltéssel 1250 Ft
Közel 50 féle folyamatosan bővülő kínálat!

Fetter Antal
Kiskunhalas, Bem u. 3.
Nyitva: H-P: 10-17 óráig, Szo.: 9-12 óráig
Tel.: 77/7383-57 vagy 06-30/249-6299

P I N C E B O L T és Húsbolt
Kunfehértón a Rákóczi u. 69-ben.

Ajánlatunk: - kenyér és pékárú, - tejtermékek, - friss és fagyasztott sertés és szárnyas húsok, - felvágottak - mirelit zöldség, - édességek - üdítők, - sörök, - borok, - vegyi áru, - ruhanemű, - újságok, - gázcsere, - telefonfeltöltés és még sok minden más.

Nyitva tartás: Hétfőtől - Péntekig: 5.30 - 19 óráig
Szombat: 5.30 - 16 óráig, Vasárnap: 5.30 - 12 óráig

Tel.: 06/77/407049 ***Várjuk kedves vásárlóinkat!***

A FEHÉRTÓ NON-PROFIT KFT. ELÉRHETŐSÉGEI:

Székhely:
Kunfehértó, Tábor u. 27. (Sporttábor)
email: gazdalkodas.fnk@gmail.com
vagy
feherto.nonprofitkft@gmail.com
tel.szám: 30/4929-953

Ügyfélszolgálat:
Kedd: 8:00-11:30
Csütörtök: 13:00-15:30
Kunfehértó, Tábor u. 27. (Sporttábor)
email: gazdalkodas.fnk@gmail.com
tel.szám: 30/4929-953

Településüzemeltetés:
tel.szám: 30/5528-184

Rendezvényszervezés:
email: rendezveny.fnk@gmail.com

Tófürdő, kemping, táborok:
Tiringer Eszter
email: kfto.sporttabor@gmail.com
tel.szám: 30/6352-583

KIRÁNDULTAK A NYOLCADIKOSOK

Szeptember 17-én a Kunfehértói Általános Iskola 8. osztályos tanulói rendhagyó énekórán vehettek részt Kecskeméten.

A Leskowsky Hangszergyűjtemény hazánk legnagyobb látogatható hangszergyűjteménye, melyben megtalálhatók népi-, klasszikus-, kísérleti és teljesen egyedi hangszerek is. A gyűjtemény nagyon változatos mind hangszerek, mind földrajzi elterjedés szerint. Az itt kiállított hangszerek nagy része működőképes, megszólaltatható. A közel egy órás énekórán több hangszert is kipróbálhattak a diákok.

A vasútállomástól a városközpontig gyönyörű sétány vezet, szökőkutak, szobrok, kisebb emléktáblák folyamatosan lekötötték a a gyermekek figyelmét. Megálltak a Bartók Béla emlékére állított „Mikrokozmosz a makrokozmoszban" emlékműnél, megnézték a Cifra Palotát, a Városháza épületét és a Címerdombot is. A főtéren megfigyelhették, hogyan sorakoznak egymás mellett a különböző vallások templomai.

A kecskeméti kirándulást követően szeptember 20-án Jánoshalmán, a Király-tanyán töltöttek el egy nagyon esős napot. A fedett helyeken volt lehetőségük pingpongozni, csocsózni, kártyázni, társasjátékokkal játszani, sokat beszélgetni. Az Egy perc és nyersz vetélkedőn is sok ügyességi játékot kipróbálttak.

Forrás: Kunfehértói Általános Iskola Facebook

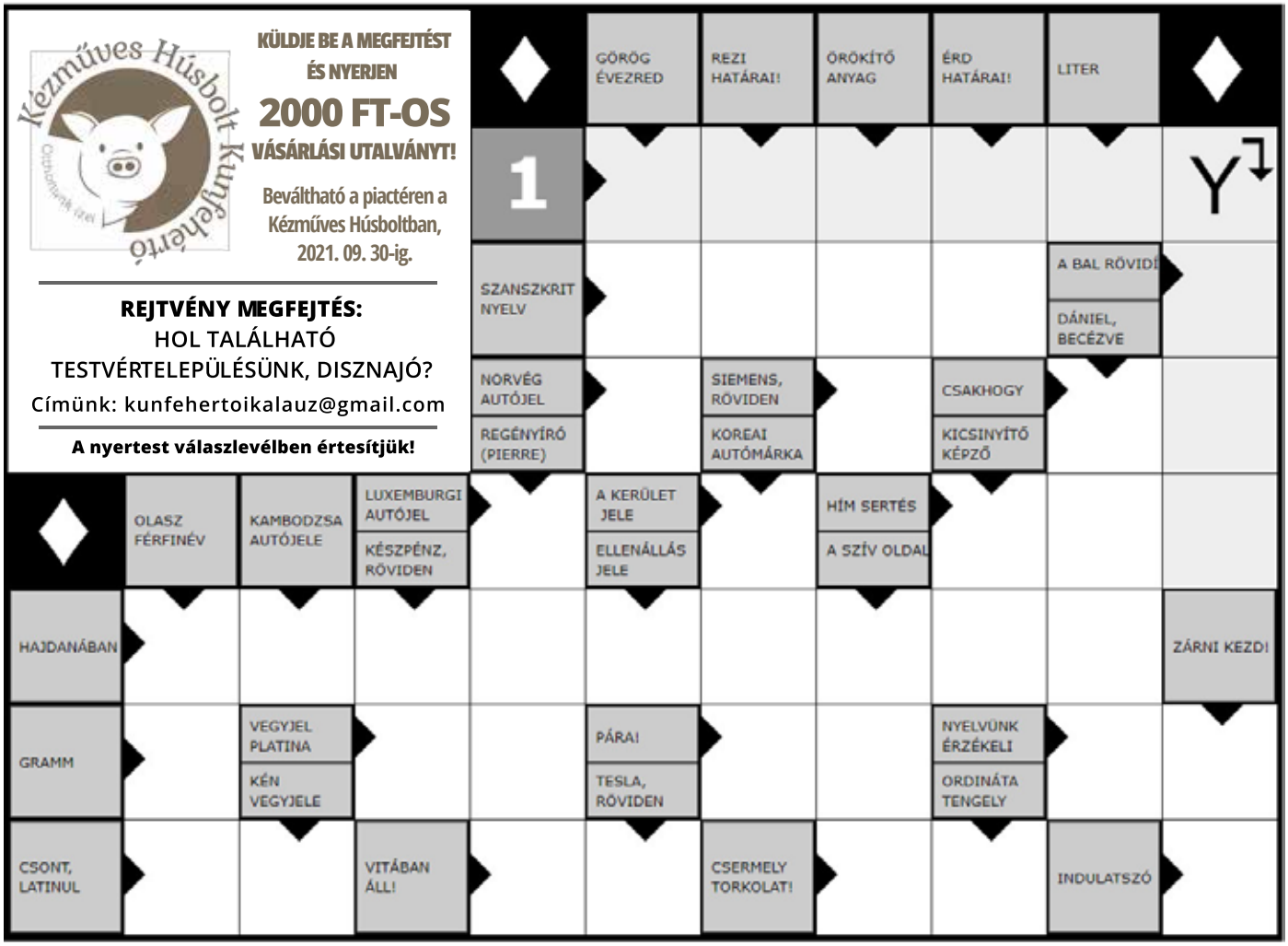

MÁSODIK HELYEN A KSE

A harmadik fordulóban a Kenderes SE fogadta Fehértót. Döcögősen indult a mérkőzés, végig fölényben futballoztunk, de a félidőben csupán 1-0-ás vezetéssel fordultunk. A 3 pont nem volt veszélyben, az ellenfél végig a védekezésre koncentrált. A 74 percen át tartotta is magát, ám ekkor 4 perc alatt 3 gólt kaptak. A becsület gól nem maradt el hazai részről, így a végeredmény 4-1 Kunfehértó csapatának! Gsz: Horváth Ákos (3) Grácz Roland.
A következő meccset is idegenben játszotta a KSE. Garán is jól kezdtük a mérkőzést, rögtön a 2. percben egy gyönyörű góllal Grácz Geri köszönt be az ellenfélnek. Főleg a középpályán gyötörték egymást a csapatok, egészen a 34. percig, amikor Horváth Ákos ezen a mérkőzésen is betalált: 2-0 ide. Meccs végére maradt még pár kimaradt helyzet, de összességében nem rágták le a körmüket a nézők. Lényeg, hogy miénk a három pont!
Az 5. fordulót már itthon játszotta a csapat a Bácsbokodi SK ellen és az elmúlt 20 év legnagyobb arányú győzelmét aratta. A közönséget maximálisan kiszolgálva, végig támadóan léptünk fel, így a végeredmény: 15-0! Gsz: Grácz Roland (6), Horváth Ákos (3), Délceg Dusán, Hegyi Viktor, Szklár Dávid, Bogdán Róbert, Bozsóki Viktor, és Suba László.
6. fordulóban a Híd Sc . otthonába látogattunk. Sajnos gyengén és akarat nélkül játszottunk. Ezzel szemben ellenfelünk csúszott mászott a pályán, ha tudásban nem is, akaratban felülmúltak minket. A 94. percben egy fájó piroslap megadta a kegyelemdöfést, kapusunkat kiállították. Megérdemelt vereség: 2-0.
A hatadik fordulóban a BSE Vaskút csapatát fogadtuk. Sikerült kiköszörülni a csorbát, ugyanis hatalmas győzni akarással léptünk pályára! A 3. percben Grácz Roland révén megszereztük a vezetést és félidőig még 3 gólt lőttünk, így 4-0-ás eredménnyel vonultunk szünetre! A második félidőben újabb gólt szereztünk. Végeredmény: 6-0 Gsz: Grácz Roland (3), Komlós Dávid, Horváth Ákos, Bozsóki Viktor
A 7. fordulót követően 2. helyen van csapatunk a tabellán, de még messze a vége! A szeptember hónap legjobbja Bozsóki Viktor volt.

KUNFEHÉRTÓI VÁLLALKOZÓK

SZALAY JÁNOS

Harnóczi Sándor alpolgármester 2021. szeptember 29-én megtartott képviselő-testületi ülésen adta át Szalay Jánosnak, a „Kunfehértó Községért" díjat, elismerve a több évtizedes, községért, a közösségért végzett kiemelkedő munkáját. A hagyományos szüreti napnak is aktív részvevője már évtizedek óta, régebben a zenészeket szállította a menetben, nagyjából 10 éve pedig a traktorgyűjteményével színesíti a felvonulást. Szalay János családja a Dunántúlról költözött Fehértóra, ő már itt született.

Nagyon korán, 15 évesen kezdett el dolgozni a helyi állami gazdaságban. Mesélne erről?

– 1956-ban már munkába jártam és 1959-ben traktoros lettem, de akkor még nem volt semmilyen papírom. Érdekeltek nagyon a gépek. Volt egy felesleges RS-09 típusú gép, azzal kedtem el traktorozni. Ez egy eszközhordozó gép volt, elől fűkasza vagy plató is lehetett rajta. 1960-ban mentem el tehergépkocsiból levizsgázni Budapestre, majd amikor visszakerültem, kaptam egy GAZ-51-est és azzal kezdtem a teherautó vezetést. Majd jött a Csepel, később pedig egy új ZIL-re ülhettem át. Először gyümölcsöt szállítottam, később szeszes italokat. 1972-ben egyesültünk a Kiskunhalasi Állami Gazdasággal, így Halason dolgoztam tovább, ahol 8-10 évig vezettem még teherautót, majd buszra kerültem egészen 2001-ig, amikor is nyugdíjba mentem. 1982-től voltam másodállásban egyéni vállalkozó, szállítással és mezőgazdasággal is foglalkoztam.

Mikor kezdte gyűjteni a traktorokat?

A gyűjtői szenvedélyem a kétezres évektől kezdődött. Először szovjet, román, csehszlovák, NDK és magyar gépeket szereztem be, utána vettem pár nyugati gépet is, egy angolt és két osztrákot. Úgy vettem mindet, hogy egyik sem volt üzemképes, így helyreállítottam, lefestettem őket. Jelenleg 23 üzemképes traktorom van, amit be lehet indítani, ezekkel szoktam részvenni a szüreti felvonuláson is. Az első gépem egy Zetor super 50 volt. Amit utoljára vettem az egy K-25-ös Zetor, ez ebben az évben lett kész. A legöregebb járművem egy magyar 28-as Dutra, amelyet 1958-ba gyártottak. Nagyon sok időt töltök el velük, egyszerre csak egyel foglalkozom. Az ilyen szenvedélyhez kell a háttér is, nagyon büszke vagyok a családomra, tőlük sok szeretetet és támogatást kapok. *Juhász D. Géza*