XXXII. évfolyam, 12. szám

2021. december – Ára: 160 Ft

Kunfehértói KALAUZ

KÖZÖSSÉGI KÖZÉLETI HAVILAP

Célegyenesben az orvosi rendelő felújítása

Őszi bajnok a Kunfehértó KSE

Ismét van helyben fogorvosi ellátás

Aranyérmet szerzett Maráczi Donát

Házhoz viszik idén a vásárlási utalványokat a nyugdíjasoknak

Hargitán jártak a kunfehértói diákok

ÁLDOTT, BÉKÉS, BOLDOG KARÁCSONYT!

Kedves kunfehértói lakosok, kedves Olvasók!

Az idei ünnepi készülődés más, mint az eddigiek. Más, mert sokan elvesztettük a szeretteinket, ismerőseinket, falubelieket. Más, mert még mindig itt van köztünk az a vírus, amely megváltoztatott sok mindent. A szeretet ünnepe akkor teljes, ha együtt lehetünk. Ehhez pedig az egészségünk, az életünk megóvása mindennél fontosabb. Az ünnep varázsa azonban már itt van velünk, teli vagyunk várakozással, talán az eddigieknél is nagyobb vággyal, éhséggel egymás társasága iránt, és ezt pont az elmúlt vészteljes időszak szülte: a szeretet köteléke még erősebbé vált, és ez ad erőt ahhoz, hogy továbbmenjünk. A napi gondokról a figyelmünket még inkább a családra, a barátokra helyezzük és együtt várjuk az év legkedvesebb ünnepét, a karácsonyt. Ez pedig minden esetben a szeretetről, a családról, az összetartozásról, az odaadásról, a hitről szól. Sok mindenen átmentünk az elmúlt év során: betegségen, tragédiákon, anyagi gondokon, de vegyük észre a jót is. Tovább kell dolgoznunk azért, hogy a falunk, a környezetünk szebbé, jobbá, élhetőbbé váljon. Számos fejlesztést sikerült az idén megvalósítani, csak párat említek: szabadtéri Street Workout edzőpark épült, befejeződött a temető felújítása. Új belső nyílászárókat és burkolatot kapott a Közösségi Színtér és Könyvtár, ahol megújultak a vizesblokkok is. Az orvosi rendelő korszerűsítése napokon belül befejeződik. Sokat fejlődött a tópart is: bővült a plázs, új bútorokat és napvitorlákat helyeztünk ki, az év végén pedig hat darab gyönyörű vízi biciklit vásároltunk. Túl vagyunk egy sikeres strandkézilabda kupán és egy autós találkozón is, amely nagy népszerűséget hozott a falunak. A falunap és az azt követő bál is nagy sikert aratott. Jövőre is számos fejlesztést tervezünk, folytatódik az úthálózat fejlesztése is: elsőként a TSZ-út kap új burkolatot, közel egy kilométer hosszan. De nem adtuk fel nagy álmunkat, a Rákóczi utca teljes felújítását sem, ezért mindent meg fogunk mozgatni.

Szeretnék köszönetet mondani mindazoknak, akik egész évben segítették településünk fejlődését és az Önkormányzat munkáját! Köszönöm a közvetlen kollégáimnak, az iskola, az óvoda, a Fehértó Non-profit Kft., és az egészségügy dolgozóinak, hogy helyt álltak velünk, mellettünk! Köszönöm a lakosság, a helyi cégek, a helyi vállalkozók, civil szervezetek önzetlen segítségét is!
Áldott, békés, szeretetteljes karácsonyt, boldog új évet és nagyon jó egészséget kívánok mindenkinek!

Huszár Zoltán polgármester

RENDSZERESEN SZŰRIK A DOLGOZÓKAT

Amikor a térséget is elérte a koronavírus járvány negyedik hulláma, a Polgármesteri Hivatalban és a hozzá tartozó közintézményekben azonnal rendszeres szűrést vezettek be. Erről megkeresésünkre Huszár Zoltán számolt be. A polgármester elmondta, a szűréseket Dr. Székács István kunfehértói háziorvos, dr. Lovász Norbert és Dr. Lovászné Dr. Veres Adrienn gyógyszerészek végzik. Az elmúlt hetekben végzett ellenőrzések során derült ki, hogy a Mosolyvár Óvodában két személy is fertőzött volt, egy konyhai dolgozó és egy óvónő, ezért 10 napra be kellett zárni az intézményt. Rendszeresen ellenőrzik a kommunális csoportot, szociális dolgozókat, a könyvtár, az általános iskola és a mini bölcsőde dolgozóit is. Az iskolában is találtak egy személyt, akinél pozitív lett a teszt, így az első, második és az ötödik osztályos tanulók is december 1-ig karanténba kerültek. Huszár Zoltán azt tanácsolja, aki teheti, vegye fel a védőoltást, hiszen a tapasztalatok azt mutatják, hogy aki védettséget szerzett, az arányaiban jóval enyhébb tünetekkel, vagy akár tünetek nélkül vészelheti át a fertőzést, szemben azokkal, akik még nem kaptak koronavírus elleni vakcinát. A téli hónapokban az immunrendszerünk eleve nagyobb terhelésnek van kitéve, így a Covid ellen már nem biztos, hogy elég a szervezetünk természetes védekezése, nem beszélve arról, ha valaki valamilyen krónikus betegségben is szenved. – Azt szeretném kérni tisztelettel, hogy mindenki nagyon vigyázzon magára és a környezetére is, ne pont a szeretet ünnepe előtt adja fel a védekezést, hiszen mi lehet fontosabb annál, mint hogy karácsonykor egészségben, együtt lehessünk a szeretteinkkel – tudatta a polgármester.

A Kiskunhalasi Semmelweis Kórház a Szegedi Tudományegyetem Oktató Kórháza oltópontján (Kiskunhalas, Dr. Monszpart L. u. 1). várják azokat, akik még nem vették fel az oltást és azokat is, akiknek még hiányzik a második, vagy a harmadik megerősítő oltása. Időpontot foglalni a *www.eeszt.gov.hu/hu/covid-oltas-idopontfoglalas* oldalon lehet. A tapasztalatok szerint akár másnapra is vannak időpontok, így gyorsan hozzá lehet jutni a védőoltáshoz, amely akár életmentő is lehet. *Juhász D. Géza*

KARANTÉNBA KERÜLTEK AZ OVISOK

A kis, - középső- és nagycsoportos gyermekek igazolt SARS-CoV-2 pozitív személlyel érintkeztek, így tíz napig nem mehettek oviba. A kunfehértói Mosolyvár Óvoda és Mini Bölcsőde intézményvezetője, Angyalné Maróti Tímea tájékoztatását a Bács-Kiskun Megyei Kormányhivatal Kiskunhalasi Járási Hivatal megerősítette, mely szerint az óvodai telephely kis, - középső- és nagycsoportos gyermekei igazolt SARS-CoV-2 pozitív személlyel érintkeztek. A fertőzés terjedési módjából adódóan teljes bizonyossággal nem kizárható, hogy a betegség kórokozója szervezetükbe került és ők is a betegség lappangási

időszakában vannak. Emiatt 2021. november 26-a éjfélig az intézményt nem látogathatták a gyerekek és a járványügyi megfigyelésre vonatkozó szabályokat is be kellett tartaniuk: lakóhelyüket nem hagyhatták el és vendégeket sem fogadhattak.

CÉLEGYENESBEN AZ ORVOSI RENDELŐ FELÚJÍTÁSA

Az orvosi rendelő felújítása nagyjából 75%-os készültségnél tart, így várhatóan még ebben az évben befejezi a kivitelező a hátramaradt munkálatokat., amelyek bontással és beépítéssel járnak. A pályázat szerinti orvosi eszközbeszerzési igényét az önkormányzat már leadta. A háziorvos igényei szerint mintegy másfélmillió forint értékben érkeznek új eszközök, amelyek közvetlenül a betegellátást segítik majd – mondta el lapunknak Huszár Zoltán polgármester. A felújított intézményben egy elkülönített várót alakítottak ki a légúti panaszokkal érkező betegeknek, így a többi betegtől független környezetben lehet majd a vizsgálatokat elvégezni. *J.D.G*

ÜNNEPI DÍSZBEN AZ ÓVODA

Gyönyörű dekoráció fogadja a kicsiket a Mosolyvár Óvodában. Elkészült a Betlehem is a kapu mellett, a bejáratnál, az előtérben pedig kedves törpék és karácsonyi díszek üdvözlik nap mint nap az ovisokat és a szüleiket. A színvonalas dekoráció igazi ünnepi hangulatot teremtett az intézményben.

ISMÉT VAN HELYBEN FOGORVOSI ELLÁTÁS

Már nem kell Kiskunhalasra utazni a fogászati ellátásért a kunfehértóiaknak, ugyanis december 1-től megkezdte a rendelést Dr. Gubik Márton. A fogorvos Kunfehérón, a Szabadság tér 7. szám alatti rendelőben fogadja a betegeket - közölte a jó hírt lapunkkal Huszár Zoltán polgármester. A következő rendelési idő szerint várják a betegeket, hetente két napon: Kedden 8,00-18,00 óráig, csütörtökön 8,00-17,00 óráig. Az iskolafogászatra a rendelési idő alatt, 10,00 és 11 óra között várják a diákokat. Előzetes bejelentkezés és időpontkérés a +36-30-297-24-73 telefonszámon lehetséges. A hívásaikat kizárólag rendelési időben tudják fogadni.

TELJES A KARÁCSONYI HANGULAT

Feldíszítették a falut a Fehértó Non-profit Kft. dolgozói. A falu bejáratánál is ünnepi hangulatú dekoráció látható és a tóparton is felállították és feldíszítették már a karácsonyfát, amelynek tavaly is nagy sikere volt, sok látogatót, szelfizőt vonzott a környező településekről is.

GÁSPÁR BENŐ: KÖSZÖNET A BOLTOSOKNAK

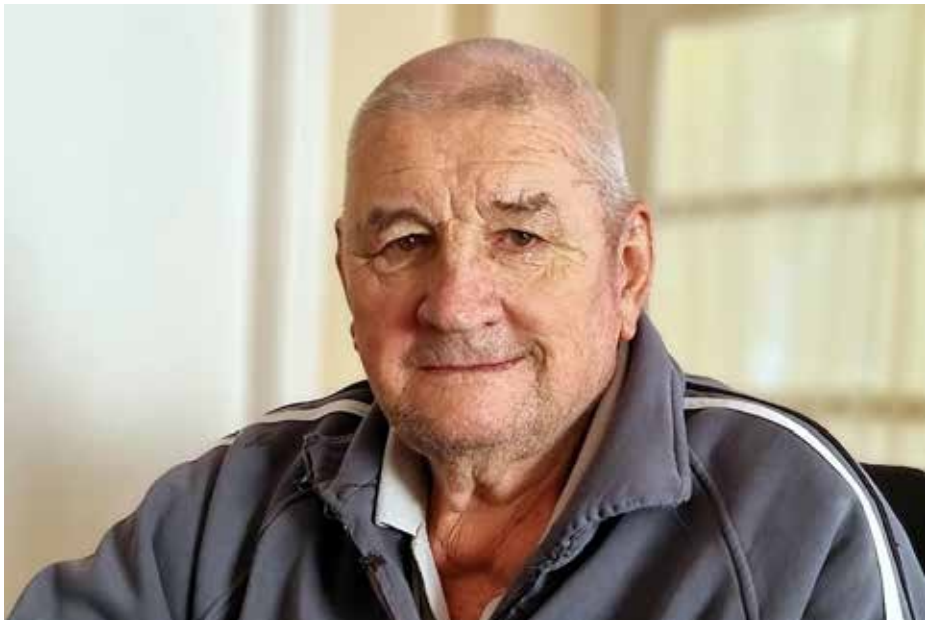

Gáspár Benő azzal kereste meg szerkesztőségünket, hogy szeretne köszönetet mondani a kunfehértói boltosoknak. Meglátogattuk és közzé tesszük, amit elmondott, mert valóban fontos, hogy eljusson azokhoz az üzenet, akik már évek óta szeretettel és mély empátiával viseltetnek iránta és a hasonló helyzetben lévőkhöz is. – *Soha nem kértem semmi ilyesmit, de most az ünnepek közeledtével különösen fontosnak tartom, hogy kifejezzem a hálámat azoknak, akik megkönnyítik az életem. Mivel mozgássérült vagyok, minden mozgás hihetetlenül nagy erőfeszítést igényel. Sajnos a boltokba már nem tudok bemenni. De a faluban bármelyik boltba, vagy akár a gyógyszertárba is megyek, csak beszólok, vagy dudálok a kis elektromos járművemmel és azonnal a segítségemre sietnek. Megkérdezik, mire van szükségem, vagy a már előzőleg kért csomagomat össze készítve kihozzák. Ez óriási segítség nekem, mert már nem tudok bemenni vásárolni, már kizárólag csak a kis járművemmel tudok közlekedni. Ezért nagyon köszönöm a sok-sok segítséget, és kérem írják meg, hogy nagyon hálás vagyok minden boltosnak, pénztárosnak, gyógyszerésznek* – mondta el könnyes, de mosolygós szemmel Benci bácsi.

BARBIJOE KONYHÁJA

KARÁCSONYI CSOKIS KALÁCS

Decemberben mindenki szívesebben bíbelődik a konyhában, hogy a szerettei kedvére tegyen. Ez a kalács csodás kiegészítője lehet az ünnepi asztalnak. A narancsos csokikrémmel rétegzett élesztős tészta bonyolultabbnak tűnik az átlagosnál, de megéri a fáradozást! A karácsony nem feltétlenül a mentes étkezések időszaka, de a recept elkészíthető nyírfacukorral, cukormentes csokival és lekvárral, laktózmentes tejtermékekkel is. Szívesen ajánlom mindenkinek, aki meg tud birkózni azzal a ténnyel, hogy a belefektetett munkához képest, pillanatok alatt fogja eltüntetni a család az utolsó morzsát is. Jó étvágyat és békés, boldog karácsonyt kívánok!

HOZZÁVALÓK

A kelt tésztához:

- 300 g finomliszt
- 1,5 dl langyos tej
- 60 g cukor
- 1cs. szárított élesztő
- 2 kisebb, vagy 1 nagyobb tojásfehérje
- 50 g puha vaj
- 1cs. vaníliás cukor
- 1 csipet só
- 1 narancs lereszelt héja
- tojássárgája a kalács kenéséhez

A töltelékhez:

- 80 g étcsokoládé, 80 g baracklekvár
- 40 g cukor, 25 g kukrozatlan kakaópor
- 20 g kandírozott narancshéj

ELKÉSZÍTÉS

1. A langyos tejet keverjük össze az élesztővel, tegyük félre néhány percre, közben szitáljuk át a lisztet.
2. A tészta minden hozzávalójából dagasszunk szép sima, rugalmas tésztát, majd langyos helyen, letakarva kelesszük a duplájára. (45-60 perc)
3. A megkelt tésztát gyúrjuk át, majd újból kelesszük letakarva 30 percig.
4. Készítsük el a tölteléket. A narancshéj kivételével, a töltelék összetevőit késes robotgépben összedaráljuk, nem kell teljesen simára, mert jó, ha maradnak benne csokidarabok. Ha kész, keverjük bele a kandírozott narancshéjat is.
5. Az újra kelesztett tésztát ismét gyúrjuk át, sodorjuk fél cm vastagra és vágjunk ki belőle 2 db 28cm széles, 36cm magas fenyő formát.
6. Sütőpapírral bélelt lemezre fektessük le az egyik tésztát. (Ha felhajtjuk az alját, majd rá a tetejét, akkor könnyebb felemelni).
7. Kenjük rá a tölteléket, majd az előző módszerrel fektessük rá a másik fenyő formájú tésztát.
8. Óvatosan vágjuk fel a fenyő mindkét oldalát csíkokra, úgy hogy a közepén egy sávot egyben hagyunk a fenyő törzsének.
9. Csavarjunk minden fenyőágon kettőt, majd kelesszük megint 30 percig. A sütőt most melegítsük elő 160 fokra.
10. Ha van maradék tészta vágjunk ki belőle csillagokat, díszítsük a fenyőfánkat és kenjük le a tojássárgájával.
11. Süssük 25-30 percig.

DARÓCZI PÉTER PÁL E.V.
BURKOLÓ
0620/9796199

Vállalom régi házak hidegburkolatainak felújítását.
Lakások és egyéb épületek burkolatainak teljeskörű kivitelezését.
Hívjon bizalommal!

POSZTOBÁNYI LÁSZLÓ: KUNFEHÉRTÓI ÉV ÉS TÓBÚCSÚZTATÓ 2021-BEN

Az óévbúcsúztató versem, a mostani szűkebb pátriámnak szól. Azokat a gondolatokat próbáltam összefonni, amit szeretném, ha a Tisztelt Olvasó úgy tenne magáévá, ahogy én értettem.

Megköszönve azt a sok kedves sort, amit kaptam verseim után, hiszen, ha valaki nem tudná a Kunfehértói Kalauznak azon része, ahol opuszommal megjelenek, a Facebookomon is megjelenik, így a hatalmas ismerős-baráti közösségem is olvassa, hozzászólásaival gazdagítja! Kellemes Karácsonyt, Boldog Új Esztendőt kívánok én is minden kedves olvasónak, egy év végi baráti öleléssel!

Kunfehértói év és tóbúcsúztató 2021-ben

Kiakasztottam ajtómra az adventi koszorút,
megint eltelt egy gondokkal teli esztendő,
most búcsúztatni szeretném a jóindulatút,
ami olykor forró volt, és máskor dermesztő!

Járvánnyal és vitákkal átszőtt napok között,
még bújik csendesen a hétköznapi bánat,
az ősz után a téli december is beköltözött,
hogy a karácsonyi ima, oldja a problémákat!

Alszik a tó, reménykedik a fehér takaróban,
halai befészkelték már magukat az iszapba,
és faleveleket fúj a szél a homokozókban,
a napfény a víz tetejét néha megsimogatja!

A főutca oszlopaira is felkerülnek a díszek,
hiszen hamarosan kopogtat az új esztendő,
én lassan az elmúlt egy évre visszatekintek,
vajon milyen is volt: hajó, vagy lélekvesztő!

Nem éppen csodát várunk, jobb az lehet,
mert minden évben reménykedünk benne,
de maradjon meg az egymás iránti tisztelet,
egy ölelés az egészségre, hazaszeretetre!

Áldott Karácsonyt, és még többet a jóból,
majd az új esztendőnkből is boldogabbat,
a szeretet sellője lépjen ki a fehértói tóból,
és adjon az Új Év mindenkinek önbizalmat!

SZALAI GÉP KFT

SZÉLESKÖRŰ GÉPI SZOLGÁLTATÁS!
TEL: 06-30-748-1217

- GÉPI RAKODÁS
- SZÁLLÍTÁS
- ISTÁLLÓTRÁGYÁZÁS
- TRÁGYASZÓRÁS
- FÖLDMUNKA
- CSARNOKÉPÍTÉS
- ÁROKÁSÁS
- BONTÁS
- KÖZMŰÉPÍTÉS
- GENERÁLKIVITELEZÉS

Anyakönyvi hírek

Születtek:

Péter-Szabó Natália 2021.11.03.
an.: Ördög Andrea

Németh Benett 2021.11.18.
an.: Németh Ildikó

Házasságot kötöttek:

Szeri Renáta és Hugyi István 2021.11.13.

Elhunytak:

Dr. Hegyes Emőke 1970.
Rajkai Aranka 1961.
Tusori István 1939.

Községünk vezetése lapunk hasábjain keresztül köszönti a 80 évnél idősebb helyi lakosokat születésnapjuk alkalmából. Gratulálunk és további jó egészséget kívánunk a múlt hónapban születetteknek!

Köszöntjük

Fekete Ferencnét
a Viola utca 8-ban,
aki november 13-án ünnepelte 80.

Szabó Istvánnét
a Radnóti utca 16-ban,
aki november 23-án ünnepelte 84.

születésnapját.

Vállalom: split inverteres klímák telepítését akár fűtésre is, valamint javítását és karbantartását!

NAGY S. LÁSZLÓ

Tel.: 77/407-530 vagy 06/30/249-0990

Ha épít, tataroz, átalakít vagy szigetelni akar: HÍVJON!

Több évtizedes vállalkozói gyakorlattal, garanciával, referenciákkal vállalok:
Építőipari költségvetések készítését. Építkezések műszaki vezetését.
Teljeskörű kivitelezés megszervezését.
Kőműves, ács, burkoló és gipszkarton munkák elvégzését.
Épületek utólagos hőszigetelését.
Sarok Tibor vállalkozó
építőipari technikus Tel.: 06/30/2596014

Továbbra is várja vásárlóit.

Élelmiszer és Vegyeskereskedés

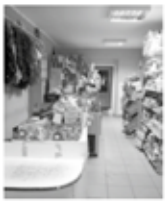

BOLTUNKBAN: zöldséges stand - édességek - üdítők, - sörök, - borok, - újságértékesítés, - vegyi áruk, - akciós ajánlatok, - tartós élelmiszerek, - ajándékcsomagok, - kutya-macska eledel széles választékával, kedvező árakkal várja vásárlóit!
Kunfehértó, Rákóczi u. 22. sz. alatt.
Nyitvatartásunk: H - P: 05.30-19.00 Szo.: 05.30-16.00 V: 05.30-12.00-ig.

MOBILTELEFON SZERVIZ

A jánoshalmi **Gsm Centrum** (Jánoshalma, Rákóczi F. u. 8.) szervizfelvevő pontot nyitott *Kunfehértón a Réce u. 1. szám alatt (Üdülőterület)*

Rövid határidővel, kedvező áron vállaljuk:
- **Telefonok szakszerű javítását,**
- **GPS navigációk frissítését.**

Szervizfelvétel: személyesen a fenti címen, telefonon egyeztetett időpontban!
Igény esetén a helyszínen felmérjük a javítás várható költségét, illetve házhoz szállítjuk a megjavított készülékét (500 Ft kiszállási díj ellenében).

Tel.: 06-70/319-6807

Felújítja lakását nyaralóját, építkezik? bízza ránk a munkát!
Festés, mázolás, tapétázás!

Szanyi György
szobafestő, mázoló, tapétázó

6413 Kunfehértó, Jókai u. 41. Tel: +36-30-349-7529

ITALDISZKONT - Kibővült választékkal

Ajánlatunk: Édességek jégkrémek, - üdítők, - sörök, - borok, - elektronikus mobilfeltöltés, - újságértékesítés, - játékok, - díszcsomagolások, - vegyi áruk, - akciós ajánlatok, - tartós élelmiszerek, - ajándékcsomagok, - kutya-macska eledel széles választékával, kedvező árakkal és bankkártyás fizetési lehetőséggel várja továbbra is vásárlóit!

FIGYELEM!
AZ ITALDISZKONTBAN CSOMAGOLT, SZELETELT KENYÉR ÉS KÜLÖNFÉLE PÉKÁRUK IS KAPHATÓK!

Nyitva tartás: Hétfő szünnap
Kedd - Vasárnap: 08 - 12 óráig 13 - 19.30 óráig
Tel.: 06/77/407-272 Kunfehértó Kossuth u. 42. Illésné

MINŐSÉGI GYORSTISZTÍTÓ
(A KISKUNHALASI TESCO-ban!)

Hallí

Nyitva tartás:
hétfő-péntek 9-20 óráig
vasárnap 9-18 óráig

ÖLTÖNYÖK, KOSZTÜMÖK, BUNDÁK, ÁGYNEMŰK SZŐNYEGEK TISZTÍTÁSÁT
(be és kiszállítással is), VÁLLALUNK!
Tel.: Üzletben: 30/6995564 vagy 30/355-1425 és 30/494-6555

SZOBAFESTÉST, MÁZOLÁST, TAPÉTÁZÁST VÁLLALOK.

KERESSEN BÁTRAN EGYEDI GONDOLATOK MEGVALÓSÍTÁSÁVAL KAPCSOLATBAN IS!

Murányi, Gyula
Kunfehértó Óvoda u. 8.
06-70/421-8536

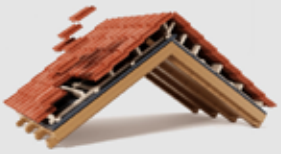

Ácsmunkát vállalok!
Új tetők készítése, régi tetők felújítása,verébdeszkázás! Terasz, kocsibeálló, kerti kiülő, játszótér kialakításával is keressen bizalommal!

MACZKÓ ZOLTÁN
6449 Mélykút, Május 1. utca 16.
Tel.: +36-30/190-33-30

SZEMÉSZETI MAGÁNRENDELÉS

DR. VASS PÉTER
Szemész szakorvos,vezető főorvos
szürkehályog-műtét specialista

Jánoshalma, Molnár J. u. 32.

TEL: 06-20/4965062

Ízletes ételek és kiszállítás

Tisztelt Kunfehértóiak!
Tájékoztatom Önöket, hogy a
Sporttábori Konyha
2020-ban is várja régi és új előfizetőit, ahol SZÉP kártyával is fizethet. Nagy adagokkal, jó minőséggel, helyben fogyasztással vagy kiszállítással továbbra is várjuk megrendeléseiket a konyhánál vagy a **06/70/3404540** telefonszámon. Rendezvények kiszolgálását és megvalósítását továbbra is vállaljuk.

Horti Norbert vállalkozó
6413 Kunfehértó, Tábor utca 27.

Nagy Tibor ács-állványozó

új tetők készítése – régi tetők javítása
– teraszok – pergolák – kerítések –
– lambériázás – gipszkartonozás –

6413 Kunfehértó Széchenyi u. 16.
mobil: 30/232-5745 e-mail: nagytibor805@gmail.com

Kulcsmásolás
Kések, ollók, húsdarálók élezése rövid határidővel!

Illatoázis
Kimért parfümök 30 ml csak 1490 Ft utántöltéssel 1250 Ft
Közel 50 féle folyamatosan bővülő kínálat!

Fetter Antal
Kiskunhalas, Bem u. 3.
Nyitva: H-P: 10-17 óráig, Szo.: 9-12 óráig
Tel.: 77/7383-57 vagy 06-30/249-6299

PINCE BOLT és Húsbolt
Kunfehértón a Rákóczi u. 69-ben.

Ajánlatunk: - kenyér és pékárú, - tejtermékek, - friss és fagyasztott sertés és szárnyas húsok, - felvágottak - mirelit zöldség, - édességek - üdítők, - sörök, - borok, - vegyi áru, - ruhanemű, - újságok, - gázcsere, - telefonfeltöltés és még sok minden más.

Nyitva tartás: Hétfőtől - Péntekig: 5.30 - 19 óráig
Szombat: 5.30 - 16 óráig, Vasárnap: 5.30 - 12 óráig

Tel.: 06/77/407049 ***Várjuk kedves vásárlóinkat!***

A FEHÉRTÓ NON-PROFIT KFT. ELÉRHETŐSÉGEI:

Székhely:
Kunfehértó, Tábor u. 27. (Sporttábor)
email: gazdalkodas.fnk@gmail.com
vagy
feherto.nonprofitkft@gmail.com
tel.szám: 30/4929-953

Ügyfélszolgálat:
Kedd: 8:00-11:30
Csütörtök: 13:00-15:30
Kunfehértó, Tábor u. 27. (Sporttábor)
email: gazdalkodas.fnk@gmail.com
tel.szám: 30/4929-953

Településüzemeltetés:
tel.szám: 30/5528-184

Rendezvényszervezés:
email: rendezveny.fnk@gmail.com

Tófürdő, kemping, táborok:
Tiringer Eszter
email: kfto.sporttabor@gmail.com
tel.szám: 30/6352-583

ARANYÉRMET SZERZETT MARÁCZI DONÁT

A kiskunhalasi Fazekas Mihály Általános Iskolában rendezték meg a torna diákolimpia megyei döntőjét. A B-kategória II. korcsoportban, három hibátlan gyakorlattal - talajon, ugrásban és gyűrűn-, megszerezte az első helyet a Kunfehértói Általános Iskola tanulója. Felkészítő tanára, Tóth István. Maráczi Donát így az országos elődöntőbe jutott, amelyet a tervek szerint jövő februárban, szintén a Fazekas-iskola rendez majd. *Fotó: Halasmédia, Jáger Levente*

RAJZKIÁLLÍTÁS ÉS MEGNYITÓ: AZ ÉN ISKOLÁM

Rajzkiállítás nyílt a Kunfehértói Közösségi Színtér és Könyvtárban november 11-én, a közösségi kiállítás program a TOP-5.3.1-16-BK1-2017-00011 – „Lokális identitásépítés és helyi közösségfejlesztés" elnevezésű projekt keretében. A közösségi kiállításon a helyi kultúráról, helytörténetről, tradíciókról, egyéni vagy közösségi teljesítményekről, természeti és társadalmi értékekről készült műveket mutatnak be, amelyek a kunfehértói általános iskola alsótagozatos tanulók számára rendezett rajzversenyre készültek. A közösségi kiállítás a helyi közösség aktív részvételével valósult meg. A felhívásról, valamint a kiállítás időpontjáról, helyszínéről az érdeklődők plakátokról értesültek. A legjobb rajzokat a szervezők jutalmazták is. A díjátadóra, valamint a kiállítás megnyitójára 2021. november 11-én került sor. A kiállítást Huszár Zoltán polgármester nyitotta meg, aki a díjakat is átadta a diákoknak. A helyezettek a következők:
1. osztály: 1 helyezett: Lovász Emma, 2 helyezett: Győrfi Emese, 3 helyezett: Geiszinger Dorina. 2. osztály: 1 helyezett: Rafai Fanni, 2 helyezett: Czifra Dorina, 3 helyezett: Kovács Hanga. 3. osztály: 1 helyezett: Bata Vanessza, 2 helyezett: Szűcs Liliána Luca, 3 helyezett: Bata Fruzsina. 4. osztály: 1 helyezett: Bársony Alexandra, 2 helyezett: Törteli Zoé, 3 helyezett: Huszár Anna Sára. Különdíjban részesült: Ambrus Boglárka.
(Törteli Anita)

HÁZHOZ VISZIK IDÉN A VÁSÁRLÁSI UTALVÁNYOKAT A NYUGDÍJASOKNAK

Mint ahogyan az már hagyománnyá vált, idén is segítséget nyújt Kunfehértó Község Önkormányzata a falubeli nyugdíjasoknak. Kunfehértó Község Képviselő testülete, mint minden évben, így 2021. decemberében is a településén élő öregségi nyugdíjra jogosultakat és a 40 év szolgálati idővel nyugdíjba vonuló lakosokat, az ünnepekre való tekintettel vásárlási utalvány formájában megajándékozza, melynek összege 2.000 forint. A községben több mint négyszázötven fő jogosult az utalvány átvételére, melyet a helyi COOP üzletben tudnak levásárolni 2021. december 31. napjáig. Idén minden nyugdíjashoz házhoz viszik a vásárlási utalványt, tehát a legveszélyeztetettebb korosztályhoz tartozóknak nem kell érte sehová sem elmenni. Huszár Zoltán polgármester tájékoztatása szerint összesen idén közel egymillió forint értékű vásárlási utalványt osztanak ki. Jövőre ezt az összeget – a lehetőségekhez mérten – szeretné megemelni az Önkormányzat. Az emelés pontos időpontjáról és a mértékéről a későbbiekben döntenek majd.

Kunfehértói KALAUZ
KÖZÖSSÉGI KÖZÉLETI HAVILAP
Kiadja: Fehértó Non-profit Kft.
Főszerkesztő: Juhász D. Géza
Szerkesztőség: 6413 Kunfehértó, Tábor u. 27.
Email: kunfehertoikalauz@gmail.com
Hirdetésfelvétel: 06 30 254 7472
Tördelés és nyomdai munkák:
Majsa Lapnyomda Bt., Kiskunmajsa
Megjelenik minden hónap 10. napjáig, 300 példányban.

ŐSZI BAJNOK A KUNFEHÉRTÓ KSE

Kiválóan szerepelt az őszi fordulóban a Kunfehértó KSE. Ficsór Bélával, az egyesület elnökével beszélgettünk.

Hogyan értékeled a szezon végeztével a csapat teljesítményét?

– Mivel őszi bajnokok vagyunk, természetesen elégedett vagyok. Teljes tudatossággal készültünk erre a szezonra és a nyári átigazolási időszakban célirányosan a bajnoki cím megnyerése érdekében építettük újjá a csapatot.

Tehát egyes játékosoktól elköszöntetek, akik helyére új játékosok érkeztek?

– Igen, ez pontosan így történt. Elnöki feladatom egyik legnehezebb döntése volt a csapat átalakítása, hisz egyértelmű volt, hogy „áldozatok" nélkül nem fog menni a fiatalítás. Öt új játékost igazoltunk, miközben hárman átigazoltak más csapathoz és több olyan játékos is van, aki a szögre akasztotta a csukát és sem nálunk, sem máshol nem folytatja már az aktív labdarúgást.

Megérte ezek szerint az átalakítás?

– Ha az eredményeket nézzük akkor igen, de ahogy mondtam, ez egy nehéz döntés volt, mert sok szép eredményt értünk el a korábbi csapattal is. Az új játékosokról már többször is szó esett, de ha megengeded, szeretném most név szerint is megköszönni a leköszönő játékosoknak az éveken át tartó segítségét. Köszönet tehát Doszpod Józsefnek (Jánoshalma), Szabó Tamásnak (Mélykút), Török Zsoltnak (Jánoshalma), Horváth Ádámnak (Jánoshalma), Martinaj Bljerimnek (Kiskunhalas), Balázsevics Péternek (Kunfehértó), Hunyadi Krisztiánnak (Kunfehértó), Torma Dánielnek (Kunfehértó), Grácz Attilának (Kunfehértó) és Oravecz Tamásnak (Kunfehértó). Természetesen megfordultak még más játékosok is nálunk az elmúlt időszakban, de akiket felsoroltam, egyértelműen meghatározó játékosaink voltak.

Edzőt is váltottatok.

– Nagy István „Pisti" helyett az a Bada Pali érkezett, akit nem kell bemutatni a megye labdarúgását kicsit is ismerőknek. Pali egy nagyon határozott edző, könnyű kikerülni és nehéz bekerülni nála a csapatba, viszont konzekvens abban a tekintetben, hogy aki rendszeresen jár meccsre és edzésre, annak biztos helye van. Pisti sem hagyta abba teljesen az edzői munkát, bár szeretett volna egy kis pihenőt a másfél évtizedes edzőség után, azonban a sors a Szilády RFC útjába sodorta, akikkel egy példa és modell értékű munkát kezdtek a kunfehértói Óvodában. Nagyon büszkék vagyunk erre a munkára, imádják a gyerekek a futball órákat, két korcsoportban húsz-huszonöt ovis jár már focizni!

Végül egy aktuális kérdés: magasabb osztályba szeretnétek lépni, ha sikerül megnyerni a bajnokságot?

– Erre a kérdésre egyelőre nem tudok még válaszolni. Pro és kontra érvek sorakoznak fel, mindkét oldalon. Annyi azért kijelenthető, hogy ha a csapatban futballozó játékosok döntő többsége vállalja a kihívást, akkor én, mint elnök azon fogok dolgozni, hogy megteremtsük a magasabb osztályba lépés feltételeit! *J.D.G*

HARGITÁN JÁRTAK A KUNFEHÉRTÓI DIÁKOK

Október 18-án igen szerencsésnek érezhettük magunkat, ugyanis a Határtalanul program keretében a Kunfehértói Általános Iskolából 15, a Kisszállási Általános Iskolából pedig 8 nyolcadikos tanulóval együtt elutazhattunk Erdélybe, ahol leírhatatlanul gyönyörű tájakon jártunk és bámulatos épületeket csodálhattunk meg, amelyek egykor anyaországunhoz tartoztak.

Kirándulásunk október 22-én ért véget, de minden percét kihasználtuk. Az első napon Nagyszebenben jártunk, megcsodáltuk a belvárost és fellépcsőztünk egy kis toronyba is, ahonnan gyönyörű volt a kilátás. Az út hosszú volt a nyikómalomfalvi szálláshelyig, ahol már tárt karokkal és meleg vacsorával vártak minket. Másnap ismét útra keltünk, meglátogattuk a Medve-tavat és a Parajdi sóbányát, ahol a légúti betegségek megadták magukat már a bejáratban. Ezután megismerkedtünk a sóvágás mesterségével és lehetőségünk nyílt egy kis vásárlásra is a gyógyító erővel bíró sóból készült termékekből. Ellátogattunk a Só-szorosba is. A nap záró programjaként pedig Farkaslakán megkoszorúztuk Tamási Áron sírhelyét. Harmadnap igen nehéz kihívás várt ránk. Megmásztuk a Madarasi Hargitát, ami az alföldi síksághoz szokott embereknek igazán feladta a leckét. De megérte! A látvány a magasban lélekemelő volt mindannyiunk számára. Útravalónk, a reggel saját kézzel készített kürtöskalács volt. Még aznap megcsodáltunk Székelyderzsen egy gyönyörű templomot, majd Székelyudvarhely belvárosában a szoborparkban megkoszorúztuk II. Rákóczi Ferenc emlékhelyét. Számunkra a negyedik nap volt a legnagyobb kihívás, ugyanis célunk a Csorgókő vízesés volt aznapra. Sétánkat egy máig működő vízimalomnál kezdtük, ahol Balázs bácsi megmutatta nekünk a szerkezetet működés közben. Ezután utunk folytatódott csodás erdőkön és tisztásokon át, míg végül megpillantottuk a vízesést. A látvány leírhatatlan, megérte a fáradtságot. Amiről nem tudtunk, az az volt, hogy egy egész kicsi szakaszon is, de sziklát kellett másznunk. Mindenki megcsinálta, még ha remegő lábakkal is, de sikerült! A túra végén beleshettünk a zsindelykészítés világába is, majd egy kis falatozásra invitáltak minket. Úton a szállásra megálltunk egy fotó erejéig a Zetelaki víztározónál, megnéztük a Mini-Erdély parkot is, majd megkoszorúztuk Orbán Balázs sírhelyét. A finom vacsora után pedig táncházban múlattuk az időnket. Alaposan elfáradtunk. Az utolsó napunkon Segesvárra mentünk, hogy megnézhessük a Petőfi-múzeumot. Megkoszorúztuk Petőfi Sándor emlékhelyét és még egy rövid séta is belefért a városban.

Köszönjük mindenkinek a részvételt, a szervezést, a sofőröknek a balesetmentes közlekedést! Bízunk benne, hogy még igen sok osztályunknak lesz lehetősége hasonló csodás helyekre kirándulni! *Csanádi Anikó*