XXXIII. évfolyam, 4. szám

2022. április – Ára: 200 Ft

Kunfehértói KALAUZ

KÖZÖSSÉGI KÖZÉLETI HAVILAP

ISMÉT KUNFEHÉRTÓN LESZ A BMW TALÁLKOZÓ

70 FEHÉRTÓI BABA KAP IDÉN FACSEMETÉT

NAGY SIKER AZ OVIFOCI

BARBIJOE KONYHÁJA: SÜTÉS NÉLKÜLI SAJTTORTA

HÁROM GYŐZELEM ÉS EGY VERESÉG A KSE MÉRLEGE

FINOMSZERELÉKES HORGÁSZVERSENYT RENDEZ A KEHE

70 KUNFEHÉRTÓ HETVEN ÉVES 2022

MUTATJUK A RETRO MAJÁLIS TELJES PROGRAMJÁT!

ÚJRA LESZ RETRO MAJÁLIS KUNFEHÉRTÓN!

Április 29-én pénteken újra megrendezik Kunfehértón a már hagyományos Retro Majálist. - A 2015-ben életre hívott, a régi időket idéző majális a covid-járvány miatt az elmúlt két évben elmaradt, idén viszont végre ismét megrendezhetjük. Meghívtuk az általános iskola diákjait, az óvodásokat és minden pedagógust, valamint a a helyi vállalkozásokat, a dolgozóikkal együtt, és szeretnénk mindenkit megvendégelni egy ebéddel. A 600 literes óriási üstben paprikásklupli fog rotyogni, ami látványnak sem utolsó. Legalább 500-600 vendégre számítunk, akiket az ebéden kívül színes programokkal is várunk majd. A gyermekeket egész nap programokkal várjuk. A kicsik nagy örömére jön majd egy bohóc, népi közösségi játékokat is szervezünk csapatoknak, lesz kötélhúzás, háton cipelés, zsákban futás, talicskában tolás, sorversenyek, palacsinta evő verseny, stb. A felnőttek szórakozásáról, kikapcsolódásáról is gondoskodunk: benevezhetnek a sörivó versenyre, a horgászversenyre, lesz kispályás focibajnokság, de a különböző ügyességi csapatversenyeken is részt vehetnek a már régebb óta fiatalok. A nap házigazdája Éles István humorista lesz, aki a kispályás meccset is fújja, majd délután a szinpadon önálló műsort fog adni. Este pedig egy igazán hangulatos retro discoba várjuk a rendezvényre látogatókat - mondta el kérdésünkre Huszár Zoltán polgármester.

A programok reggel 8:50-kor kezdődnek a tóparton. A polgármeteri köszöntő után reggeli tornára invitál mindenkit Horváth Judit. 9:30-tól kezdődnek a vetélkedők. 10:00 órakor Ricsi Bohóc Buli műsorával várja a kisgyerekeket, 11:00 órától a Mosolyra Hangolók gyermekműsor lesz, ezt követi az Általános Iskola tanulóinak műsora. 12:30-kor ebéd, majd az eredményhirdetések lesznek, ezt követi majd a májusfa állítás és a kitáncolás. 15:30-kor kezdődik a Kunfehértói Amatőr Tánccsoport műsora, őket 16:00 órakor Éles István humorista előadása követi, a programsorozat pedig a 17:00 órakor kezdődő Retro Utcabállal zárul majd. A szervezők mindenkit szeretettel várnak! *Juhász D. Géza*

70 FEHÉRTÓI BABA KAP IDÉN FACSEMETÉT

Április 22-én pénteken délelőtt 10 órakor, az Erdei téri új játszótér ad otthont annak az ünnepségnek, melynek során 70 kunfehértói kisgyermek és szüleik, egy-egy facsemetét és egy emléklapot kapnak. A csemetéket mindenki a saját otthonában ültetheti el.

Mint ismeretes, az elmúlt két évben a Covid világjárvány miatt, a már hagyományos „Minden születendő gyermeknek ültessünk egy fát!" rendezvény elmaradt.

Kunfehértón a program 2011-ben indult útjára, miután előző év októberében úgy döntött az önkormányzat, hogy csatlakozik a Gemenc Zrt. pályázati felhívásához.. Kunfehértó az országban azon kevés települések közé tartozik, ahol a születések száma évről-évre növekszik és a település lélekszáma is folyamatosan gyarapodik, az átlagéletkor is a fiatalodást mutatja. Ezért az Önkormányzat egy újabb nyolc főt befogadó Mini Bölcsi csoportszoba építését tervezi a közeljövőben. – *A három éve átadott bölcsi szinte az első perctől teljes kapacitással üzemel, és egyre nagyobb az igény a bővítésre* – közölte lapunkkal Huszár Zoltán polgármester. *Juhász D. Géza*

ŐK KAPNAK IDÉN FACSEMETÉT:

Sárközi Flóra	2019.05.13.	Földvári Áron	2020.12.10.
Tolnai Léna Zita	2019.05.17.	Mészáros Ákos	2021.01.13.
Kecskés Léna Izabella	2019.06.07.	Tóth Anasztázia	2021.02.01.
Zentai Luca	2019.06.08.	Wágner Odett	2021.02.08.
Tolnai Zorán Dusán	2019.06.26.	Kincses Léna	2021.02.23.
Sasvári Ákos	2019.06.30.	Bálint Boróka	2021.04.09.
Rigán Artúr	2019.08.20.	Simon Soma	2021.04.13.
Grácz Nimród	2019.09.25.	Tárnoki Péter	2021.05.09.
Nagy Pál Csaba	2019.10.11	Varró Jázmin	2021.05.17.
Kiss Gergő	2019.10.12.	Hunyadi Benjamin	2021.05.06.
Szabó Soma	2019.11.16.	Molnár Kíra Zoé	2021.06.09.
Csernók Máté	2020.01.27.	Vicsek Máté	2021.06.10.
Nagy Ádin	2020.01.27.	Majoros Levente	2021.06.18.
Nótári Zétény	2020.02.16.	Harangozó Virág	2021.06.23.
Csorba Ákos	2020.02.25.	Engi Emese	2021.07.12.
Nagy Zselyke	2020.02.25.	Balázsevics Zorka	2021.07.16.
Nagy Dániel	2020.03.12.	Szűcs Dorka	2021.07.19.
Bleszák Bence Eliot	2020.04.06.	Sasvári Szilárd	2021.08.20.
Papp Szabolcs	2020.05.04.	Horváth Tamás	2021.08.21.
Unczorg Bálint	2020.05.10.	Vajda Viktória	2021.08.24.
Kiss Patrik	2020.05.11.	Mihalik Balázs	2021.09.03.
Vén Olívia	2020.06.19.	Orcsik Hunor	2021.09.17.
Pándi Dominik József	2020.06.24.	Csiszér Nátániel	2021.09.28.
Banka Róza	2020.06.27.	Csiszér Ramóna	2021.09.28.
Suhajda Armand	2020.07.21.	Kárász Balázs Noel	2021.09.29.
Oravecz Oszkár	2020.08.05.	Kókai Szofia	2021.09.30.
Oravecz Bella	2020.08.05.	Dénes Bíborka	2021.10.22.
Lukács Levente	2020.08.11.	Huczek Milán	2021.10.25.
Szekeres Brendon	2020.08.13.	Péter-Szabó Natália	2021.11.03.
Torma Gergő Alex	2020.10.01	Németh Benett	2021.11.18.
Almási Hanna	2020.10.19.	Bálint Zsolt Dániel	2021.12.02.
Horváth Bianka	2020.11.14.	Csapi Elina	2022.01.11.
Szabó Jázmin	2020.11.27.	Hugyi Vendel	2022.02.15.
Bak Bendegúz Soma	2020.12.04.	Vörös Bence	2022.03.02
Hunyadi Ábel	2020.12.08.	Müller Benedek	2022.03.09.

Meghívom Önt és kedves családját

az Erdei téri játszótérre, hogy együtt ünnepeljük a 2019. május óta született gyermekeket

2022. április 22-én pénteken, a 10:00 órakor kezdődő és hagyománnyá vált

"Minden születendő gyermeknek ültessünk egy fát"

programon

a Kunfehértó Község Önkormányzata támogatásával.

Közreműködnek az Általános Iskola tanulói és az óvodások.

Huszár Zoltán
polgármester

DIÁKOKNAK HIRDETETT RAJZVERSENYT AZ ÖNKORMÁNYZAT

Közösségi kiállítást, rajzpályázatot hirdetett a kunfehértói önkormányzat a falu 70. születésnapja alkalmából az alsó tagozatos tanulók számára Otthonom - Kunfehértó címmel.
A pályázó diákok a településhez kötődő legjobb élményüket – kirándulást, ünnepséget, falunapot, tóparti fürdőzést – rajzolhatják le. A beérkezett pályamunkákból kiállítás nyílik majd a Kunfehértói Közösségi Színtér és Könyvtárban.
forrás: baon.hu

MÁSODIK HELYEN VÉGEZTEK A HATODIKOSOK A TERMÉSZETISMERETI VERSENY ÍRÁSBELI FORDULÓJÁBAN

Tankerületi természetismereti versenyen vettek rész a Kunfehértói Általános Iskola diákjai. A versenyt az ötödik- és hatodik osztályos tanulóknak hirdették meg, csapatverseny formájában. A diákoknak az év élőlényeiből, valamint a nem szeretem állatokból kellett alaposan felkészülniük. Az írásbeli fordulót online tartották meg március 24-én, délután. A csapattagoknak mindössze harminc percük volt arra, hogy megválaszolják a homoki gyíkra, a zöld küllőre, a nagylevelű hársra, valamint a bodorkára vonatkozó feladatokat. A versenyzők egy bemutatót is készítettek a nem szeretem állatokról. A Kunfehértói Általános Iskolát egy hatodik osztályos csapat képviselte, melynek tagjai Rántó Gyöngyvér, Bor Bendegúz és Szabó-Csanádi Márton voltak. A versenyt az előkelő második helyen zárta a kunfehértó i iskola csapata.

KIÁLLÍTÁS NYÍLT A KÖZÖSSÉGI SZÍNTÉR ÉS KÖNYVTÁRBAN

"Minden a nő" címmel kiállítás nyílt a nemzetközi nőnap alkalmából Kunfehértón a Közösségi Színtér és Könyvtár Közösségi Tér Galéria termében, Bartháné Markovics Zsuzsi dunaújvárosi alkotó „sajátos firkász„ képeiből. Zsuzsi közel négy éve alkot és ezalatt több mint kétezer képe látott napvilágot. Témái középpontjában a „NŐK" állnak és arra a kérdésre, hogy miért csak hölgyeket jelenít meg, egyszerű választ adott: mert sokszínűek, csodálatosan lehet őket ábrázolni. Alkotásai egy-egy személyes élmény megjelenítése nyomán születtek, melyeket először a közösségi médiában mutatott meg, majd a dunaújvárosi közönség, később pedig a kiskunhalasi művészet kedvelők is egy tárlaton ismerhettek meg. Zsuzsi alkotásai azért sajátosak mert munkáiban több művészeti irányzat, az expresszionizmus, impresszionizmus, valamint a szürrealizmus jegyei is felfedezhetők, gyakran kombinálva a három irányzatot. A művésznő autodidakta módon sajátította el az ábrázolás különböző formáit. Szénnel, grafittal, akrillal, olykor temperával dolgozik, néhány alkotásán ecsetvonások is felfedezhetők. Kiskunhalasra, a Magyar Kultúra Napja alkalmából, Kollár Tímea közreműködésével jutottak el képei, majd március 8-án nőnap alkalmából Kunfehértó adott otthont alkotásai bemutatásának.
A tárlatot Ercsi Dániel a Kiskunhalasi Bibó István Gimnázium végzős tanulója nyitotta meg, Nagy Ferenc Mezőfalváról pedig három verssel színesítette a programot. Kollár Tímea szervező köszönetét fejezte ki a Fehértó Non-Profit Kft munkatársainak a közreműködésért. A tárlat 2022. április végéig látható.

ISMÉT KUNFEHÉRTÓN LESZ A BMW TALÁLKOZÓ

Újra Kunfehértó ad otthont június 15-től 19-ig, a 18!"RCS MeetUp" BMW találkozónak. Tavaly nagy sikert aratott a falubeliek körében is a rendezvény, hiszen ingyenes sétálójegyet is kapott minden kilátogató fehértói lakos.

Az idei, nagyszabású rendezvény ismét sok látnivalót és programot tartogat a vendégek és nézelődők számára. A gyönyörű új és régebbi BMW-k mellett megint jönnek a nagy népszerűségnek, rajongótábornak örvendő drift-szörnyek is. A szervezők készülnek autós és egyéni vetélkedőkkel, driftpályával, hangnyomásmérésel, BMW szimulátorokkal, bungee jumpinggal, egy nagyon erős zenei felhozatallal, sok-sok szülinapi meglepetéssel, látványos programokkal, mint például az őrült autók versenye. Ebben az időszakban a strandon is új szolgáltatók várják az érkezőket: a vízen lehet SUP deszkázni, és bevetik a bogár Volkswagen vízibicikliket is. A családok és a kicsik sem fognak unatkozni, mert lehet játszani a területeken lábbal

hajtós gokartokkal, ugrálóvárral, népi fajátékokkal, és persze a foglakozások sem maradhatnak el. A buliba vágyó fiatalokat esténként neves DJ-kkel várja a "Party Arena". A rendezvény látogatható bérlettel, napijeggyel és délutáni sétálójeggyel. A 14 éves kor alatti gyermekeknek a belépés és a programok is a szokásokhoz híven ingyenesek lesznek!

Ugyanúgy mint tavaly, a helybeliek, a kunfehértói lakosok lakcímkártyával, az üdülőtulajdonosok pedig a Fehértó Non-Profit Kft-nél jelentkezve juthatnak ingyenes sétálójegyekhez. A rendezők mindenkit szívesen látnak, nem kell BMW-snek lenni a belépéshez, sőt! A bérletet vásárlók nyereményjátékának fődíja idén is egy igazi BMW gépkocsi lesz! További infók: www.rcs.hu, facebook.com/racingclubsoltvadkert

FINOMSZERELÉKES HORGÁSZVERSENYT RENDEZ A KEHE

A Kunfehértói Előre Horgász Egyesület április 16-án szombaton, finomszerelékes horgászversenyt rendez a Versenytavon (IV-es tó) Jelentkezni a 2500 Ft-os nevezési díj megfizetésével Csala Jenőnél a 06 30 337 3438-as, vagy Murányi Gyulánál a 06 70 421 8536-os telefonszámon április 15-én (péntek) 20:00-ig lehet. A versenyre más egyesületek tagjait is várják a szervezők. A verseny előtt a közös reggeli zsíros kenyér lesz. Horgászni 1 darab spiccbottal, 1 horoggal lehetséges. A célhal a kárász, minden más fogott halat azonnal vissza kell engedni a vízbe! Etetőanyag és szemes takarmány mennyisége maximum 3 kg lehet, élőanyag limit azonban nincsen. Kötelező a minimum 2 méteres, keretes haltartó szák használata. Az első három legtöbb halat fogó versenyzőt éremmel és oklevéllel díjazzák majd. A gyülekező 6:30-kor a Horgásztanyánál lesz majd, ahol ismertetik a szabályokat, majd a helyeket sorsolják ki. A helyek elfoglalása után a verseny 7:00 és 14:00 óra között tart. A halak mérlegelést követően, azonnal visszakerülnek a vízbe.

forrás: KEHE Facebook.

BARBIJOE KONYHÁJA

SÜTÉS NÉLKÜLI SAJTTORTA

Beköszöntött a tavasz és hamarosan a húsvét is kopogtat az ajtón, ezért egy egyszerű, de nagyon finom sajttortát hoztam. Kevés hozzávalóval, gyors elkészítési idejével ez egy verhetetlen alaprecept. Nem tartalmaz zselatint, ezért vegetáriánusok is fogyaszthatják. Krémesen habos, lágy textúrája van. Nem túl édes. Fokozhatod az ízélményt citrusokkal, szezonális gyümölcsökkel, befőttel, lekvárral, csokidarabokkal, vagy karamell öntettel.
Néhány tipp az elkészítéshez: a krémsajt legyen szobahőmérsékletű, a tejszín pedig hűtött. A porcukrot érdemes átszitálni, a kész tortát pedig tálalás előtt legalább egy éjszakát kell hűteni.

HOZZÁVALÓK

Az alaphoz:
- 170g zabkeksz
- 70g olvasztott vaj

A krémréteghez:
- 500g krémsajt (mascarpone)
- 80g porcukor
- 200ml tejszín
- 1 kanál vaníliakivonat
- 1cs. habfixáló

ELKÉSZÍTÉS

1. Törjük össze a kekszet, majd alaposan keverjük össze az olvasztott vajjal.
2. Egy 18-20cm-es kivehető aljú tortaforma alját béleljük ki sütőpapírral. Nyomkodjuk bele a vajas kekszmorzsát.
3. A szobahőmérsékletű krémsajtot a vanília kivonattal, és az átszitált porcukorral keverjük levegősre.
4. Egy másik tálban, a hűtött tejszínt, a habfixálóval verjük teljesen keményre, majd a két krémet spatulával keverjük össze és simítsuk a kekszrétegre.
5. Letakarva hűtsük a tortát legalább 8 órát a hűtőben.
6. Tálaláskor egy meleg késsel lazítsuk meg a forma oldalát, majd emeljük ki a tortát a formából.
7. Díszítsük kedvünk szerint, én most szamócát és habcsókot használtam.

APRÓHIRDETÉS

KUNFEHÉRTÓN A FALUBAN VAGY AZ ÜDÜLŐTERÜLETEN ÚJ VAGY ÚJSZERŰ, LEHETŐLEG EGYSZINTES HÁZAT VÁSÁROLNÉK CSENDES HELYEN.
TEL.: +36-20/981-6595

POSZTOBÁNYI LÁSZLÓ: KUNFEHÉRTÓI TAVASZ 2022

Sokáig velünk maradt a tél, a mínuszaival együtt! A legnagyobb gond, persze a szárazság a földeken. Itt helyben. Ami még ennél is nagyobb gond, az tőlünk keletebbre zajlik, ahol ugyancsak szárazság van a pincékben megbújó, a háború elől menekülő anyák és gyermekek szívében. Akik már-már vízhez sem jutnak. Ilyen most ez a világ, és senki nem tudja megjósolni, hogy a helyzet meddig és mennyire eszkalálódik! Már évek óta gond a víz, a csapadékhiány. Erre az esztendőre sem jósolnak szebbet a meteorológusok. Ettől függetlenül a tónak élnie kell, és biztos, hogy mindent megtesz ennek érdekében az önkormányzat.
Bízzunk a szebb tavaszban, és abban is, hogy a járványt a napsütés megfékezi...azt is.

Kunfehértói tavasz 2022

Előttem porzik már a tavasz,
de talpam alatt még ott a tél,
előttem egy újabb útszakasz,
mitől az ember jobbat remél!

Most hátamon, az üres zsák,
mert télen minden kifogyott,
maradtak a szárított morzsák,
amit az idő többször kimosott!

Emlékeivel a telem elköszönt,
és már bólogat a gyöngyvirág,
lázadnak a fűszálak a tóparton,
áldást ad éjjelente a holdvilág!

Köszöntöm a napot reggelente,
mert a levegő is megváltozott,
és pillangó száll a két kezemre,
hisz egy új élettel próbálkozott!

DARÓCZI RÉKA REMEKELT A TEKÓ-OLIMPIÁN

A napokban zajlott le a kiskunhalasi II. Rákóczi Ferenc Katolikus Gimnázium és Technikum általános iskolásoknak rendezett tanulmányi versenye, a TEKÓ-Olimpia, amelyen a kiskunhalasi és a környező települések általános iskoláinak 7. és 8. osztályos tanulói mérhették össze tudásukat, négy versenyszámban. A Ma-Teko-ló (Matematika) versenyen Daróczi Réka, a Kunfehértói Általános Iskola 7. osztályos tanulója az előkelő harmadik helyen végzett. Forrás: Facebook

SZALAI GÉP KFT

SZÉLESKÖRŰ GÉPI SZOLGÁLTATÁS!
TEL: 06-30-748-1217

- GÉPI RAKODÁS
- SZÁLLÍTÁS
- ISTÁLLÓTRÁGYÁZÁS
- TRÁGYASZÓRÁS
- FÖLDMUNKA
- CSARNOKÉPÍTÉS
- ÁROKÁSÁS
- BONTÁS
- KÖZMŰÉPÍTÉS
- GENERÁLKIVITELEZÉS

Anyakönyvi hírek

Születtek:

Vörös Bence
2022.03.02.
an.: Ádám Brigitta

Házasságot kötöttek:

Báló Krisztina és Vigh Sándor 2022.03.17.
Nagy Dzsenifer és Mészáros Richárd 2022.03.19.
Szabó Anikó és Pet Béla 2022.03.19.

Elhunytak:

Dávidné Hurtony Zsuzsanna 1976.
Herczeg Ferenc 1957.
Dusnoki János 1936.

Községünk vezetése lapunk hasábjain keresztül köszönti a 80 évnél idsebb helyi lakosokat születésnapjuk alkalmából. Gratulálunk és további jó egészséget kívánunk a múlt hónapban születetteknek!

Köszöntjük

Grácz Antalnét
az Ady Endre utca 16-ban, aki március 20-án ünnepelte 88.

Csányi Károlynét
a Petőfi utca 8-ban, aki március 3-án ünnepelte 91.

Bereczki Andrásnét
az Ady Endre utca 17-ben, aki március 6-án ünnepelte 81.

Bajusz Gábort
a Jókai utca 4-ben, aki március 5-én ünnepelte 91.

Dusnoki Jánosnét
a Vasút sor 6-ban, aki március 25-én ünnepelte 81.

Schmolt Ursula Brigittét
a Keszeg utca 15-ben, aki március 23-án ünnepelte 86.

születésnapját.

Továbbra is várja vásárlóit.

Élelmiszer és Vegyeskereskedés

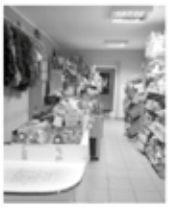

BOLTUNKBAN: zöldséges stand - édességek - üdítők, - sörök, - borok, - újságértékesítés, - vegyi áruk, - akciós ajánlatok, - tartós élelmiszerek, - ajándékcsomagok, - kutya-macska eledel széles választékával, kedvező árakkal várja vásárlóit!

Kunfehértó, Rákóczi u. 22. sz. alatt.
Nyitvatartásunk: H - P: 05.30-19.00 Szo.: 05.30-16.00 V: 05.30-12.00-ig.

Ha épít, tataroz, átalakít vagy szigetelni akar: HÍVJON!

Több évtizedes vállalkozói gyakorlattal, garanciával, referenciákkal vállalok:
Építőipari költségvetések készítését. Építkezések műszaki vezetését.
Teljeskörű kivitelezés megszervezését.
Kőműves, ács, burkoló és gipszkarton munkák elvégzését.
Épületek utólagos hőszigetelését.
Sarok Tibor vállalkozó
építőipari technikus Tel.: 06/30/2596014

Illesné
ITALDISZKONT
KIBŐVÜLT VÁLASZTÉKKAL!

AJÁNLATUNK:
édességek, jégkrémek, üdítők, sörök, borok, elektronikus mobilfeltöltés, újságértékesítés, játékok, díszcsomagolás, vegyi áruk, tartós élelmiszerek, ajándékcsomagok, kutya-macska eledelek!
Nagy választék, kedvező árak, akciós ajánlatok!

CSOMAGOLT, SZELETELT KENYÉR ÉS PÉKÁRU IS KAPHATÓ!

NYITVA TARTÁS: HÉTFŐ: SZÜNNAP
KEDD-VASÁRNAP: 08.12 ÓRÁIG, 13-19:30 ÓRÁIG
TEL: 06-77-407-272 KUNFEHÉRTÓ, KOSSUTH U. 43.

MOBILTELEFON SZERVIZ

A jánoshalmi **Gsm Centrum** (Jánoshalma, Rákóczi F. u. 8.) szervizfelvevő pontot nyitott *Kunfehértón a Réce u. 1. szám alatt (Üdülőterület)*
Rövid határidővel, kedvező áron vállaljuk:
- **Telefonok szakszerű javítását,**
- **GPS navigációk frissítését.**

Szervizfelvétel: személyesen a fenti címen, telefonon egyeztetett időpontban!
Igény esetén a helyszínen felmérjük a javítás várható költségét, illetve házhoz szállítjuk a megjavított készülékét (500 Ft kiszállási díj ellenében).

Tel.: 06-70/319-6807

Felújítja lakását nyaralóját, építkezik?
Bízza ránk a munkát!
Festés, mázolás, tapátázás!

SZANYI GYÖRGY
SZOBAFESTŐ, MÁZOLÓ, TAPÉTÁZÓ

6413 Kunfehértó, Jókai u. 41. Tel: +36-30-349-7529

SZOBAFESTÉST, MÁZOLÁST, TAPÉTÁZÁST VÁLLALOK.

KERESSEN BÁTRAN EGYEDI GONDOLATOK MEGVALÓSÍTÁSÁVAL KAPCSOLATBAN IS!

Murányi Gyula
Kunfehértó Óvoda u. 8.
06-70/421-8536

SZEMÉSZETI MAGÁNRENDELÉS

DR. VASS PÉTER
Szemész szakorvos,vezető főorvos
szürkehályog-műtét specialista

Jánoshalma, Molnár J. u. 32.

TEL: 06-20/4965062

Nagy Tibor
ács-állványozó

új tetők készítése – régi tetők javítása
– teraszok – pergolák – kerítések –
– lambériázás – gipszkartonozás –

6413 Kunfehértó Széchenyi u. 16.
mobil: 30/232-5745 e-mail: nagytibor805@gmail.com

DARÓCZI PÉTER PÁL E.V.
BURKOLÓ
0620/9796199

Vállalom régi házak hidegburkolatainak felújítását. Lakások és egyéb épületek burkolatainak teljeskörű kivitelezését.
Hívjon bizalommal!

P I N C E B O L T és Húsbolt
Kunfehértón a Rákóczi u. 69-ben.

Ajánlatunk: - kenyér és pékárú, - tejtermékek, - friss és fagyasztott sertés és szárnyas húsok, - felvágottak - mirelit zöldség, - édességek - üdítők, - sörök, - borok, - vegyi áru, - ruhanemű, - újságok, - gázcsere, - telefonfeltöltés és még sok minden más.

Nyitva tartás: Hétfőtől - Péntekig: 5.30 - 19 óráig
Szombat: 5.30 - 16 óráig, Vasárnap: 5.30 - 12 óráig

Tel.: 06/77/407049 ***Várjuk kedves vásárlóinkat!***

FEHÉRTÓ NON-PROFIT KFT.

Székhely:
Kunfehértó, Tábor u. 27. (Sporttábor)
email: gazdalkodas.fnk@gmail.com
vagy
feherto.nonprofitkft@gmail.com
tel.szám: 30/4929-953

Ügyfélszolgálat:
Kedd: 8:00-11:30
Csütörtök: 13:00-15:30
Kunfehértó, Tábor u. 27. (Sporttábor)
email: gazdalkodas.fnk@gmail.com
tel.szám: 30/4929-953

Településüzemeltetés:
tel.szám: 30/5528-184

Rendezvényszervezés:
email: rendezveny.fnk@gmail.com

Tófürdő, kemping, táborok:
Nagy-Czirok Zsófia, Szili Nóra
email: kfto.sporttabor@gmail.com
tel.szám: 30/6352-583

Kunfehértói KALAUZ
KÖZÖSSÉGI KÖZÉLETI HAVILAP

Kiadja: Fehértó Non-profit Kft.
Főszerkesztő: Juhász D. Géza
Szerkesztőség: 6413 Kunfehértó, Tábor u. 27.
Email: kunfehertoikalauz@gmail.com
Hirdetésfelvétel: 06 30 254 7472
Tördelés és nyomdai munkák:
Majsa Lapnyomda Bt., Kiskunmajsa
Megjelenik minden hónap 10. napjáig, 300 példányban.

NAGY SIKER AZ OVIFOCI

Egy nagyon népszerű, a gyermekeket a sport szeretetére tanító program indult Kunfehértón. Erről kérdeztük meg a szervező szakembereket.

Mikor indult a faluban a Szilády RFC ovi foci programja?

Vince Attila, a Szilády RFC vezetőedzője: Ez hosszabb távra nyúlik vissza, hiszen Bozsik alközpontként is hozzánk tartozott Kunfehértó. Majd, amikor később átalakították a szakmai programon keresztül a településeket, azóta, mint körzetközpont működünk és továbbra is hozzánk tartozik Fehértó. Ebből adódóan nagyon jó sportbaráti kapcsolat alakult ki a szakmai stábok között. A tavalyi évben merült fel először annak a lehetősége, hogy kiterjesszük a kapcsolatainkat, így az utánpótlásra terelődött leginkább a hangsúly, különösen az ovi focira. Azon felül nagyon sok gyerek érkezett hozzánk Fehértóról és így próbáltuk megkötni azt az együttműködési szerződést, ami biztosítja, hogy heti kétszer tudok dolgozni kint. Egy fehértói szakembert, Nagy Istvánt vontuk ebbe be, akit már régebbről ismertünk. Pista papa az óvodában a gyermekek körében nagy kedvenc, de feladatot vállal a helyi felnőtt csapatnál is. Emellett Ficsór Béla egyesületi elnök is aktív szerepet vállal, mint szponzor, támogató az utánpótlással kapcsolatos munkánkban. Nemrégiben az óvodában is vezetőváltás volt, és szerencsénkre Angyalné Maróti Tímea személyében egy sportszerető személy került az intézmény élére. Ennek is köszönhetően tudtuk szépen felépíteni a kunfehértói ovi foci programunkat, ahová egyre több kisgyerek jár, de hozzánk, a Sziládi RFC-be is szép számmal érkeznek a kis focisták.

Milyen jellegűek a foglalkozások és hány gyerek vesz részt azokon?

Dervadevics Gábor, a Szilády RFC szakmai vezetője: Nagy Istvánnal közösen dolgozunk a fehértói ovifocis srácokkal. Főként ő foglalkozik a gyerekekkel, nekem többnyire a szakmai részről és a létszámokról számol be. Télen bent az óvodának a termében vannak a foglalkozások, jó időben pedig mennek ki a műfüves pályára. A polgármesteri hivatal is besegít, hiszen a falubuszt a rendelkezésünkre bocsátották, így a kicsik ki- és beszállítása is meg van oldva. A foglalkozásokról időnként készülnek képek, beszámolók, amelyeket meg lehet találni a Sziládi RFC közösségi oldalán. A legutóbbi foglalkozáson 13-an vettek részt, de ez a létszám folyamatosan bővül, egyre többen kapnak kedvet. A foglalkozás nem kifejezetten a fociról szól, inkább játékos feladatok vannak, de tartalmaznak olyan labdás játékelemeket is, amelyek a labdarúgás alapjait is tartalmazza. Nekünk elsősorban az a feladatunk és célunk, hogy a gyerekekbe kialakítsuk a sporthoz való kötődést, a játék iránti szeretetet. Tehát a labdarúgásról itt azért még nem beszélhetünk, inkább a játékokon keresztül vezetik rá a pedagógusok, edzőink a gyerekeket arra, hogy majd, ha arra kerül a sor, 7 éves koruk környékén, akkor már tudjunk velük labdarúgó specifikus gyakorlatokat is elsajátítani. *J.D.G.*

HÁROM GYŐZELEM ÉS EGY VERESÉG A KSE MÉRLEGE

A tavaszi 2. forduló igazi rangadónak ígérkezett, a második helyezett Dunagyöngye SK csapatához látogattunk egy igazi "6 pontos" mérkőzésre.

A meccs szörnyen indult, átrohantak rajtunk, melynek az lett az eredménye, hogy a 17. percben már 3-0-ra vezetett az ellenfél. Ezután magához tért a csapat, a félidőben még szépítettünk Grácz Roland révén, így 3-1-es állásnál vonult szünetre. A második félidőt úgy kezdtük, mint az elsőt. Jött a hazai gól: 4-1. Majd a játékunk feljavult, Horváth Ákos góljával 4-2-re zárkóztunk fel a 75. percben. A végén mindent megtettünk az egyenlítésért ami sajnos nem jött össze, a hazaiak egy utolsó perces kontrából újabb gólt szereztek. Végeredmény: 5-2

A tabella élén így változás történt, a Dunagyöngye SK vette át a vezetést a jobb gólkülönbségének köszönhetően.

A vereség után óriási bizonyítási vágy volt a csapatban, ami meg is látszott a pályán. A Kenderes Se csapatát fogadtuk és nem voltunk szívélyes vendéglátók. Már az első félidőben eldőlt a meccs, 7-0-ás vezetésnél mehettünk pihenőre! A második félidőben még három góllal sikerült megtolni a szekeret, így a vége magabiztos 10-0! Gsz: Horváth Ákos 6 (!), Grácz Roland 1, Délceg Dusán 1, Tóth Zorán 1, és egy öngól.

A magabiztos győzelem után újra kemény meccs várt ránk, a Gara csapatát fogadtuk hazai pályán. A végig kiegyensúlyozott meccsen inkább mi voltunk fölényben, de a vendégek kapusa nagyszerű napot fogott ki. Az első félidőben nem esett gól, de ettől függetlenül nagyon jó és lendületes meccset láthattak a kilátogató nézők! A 2. félidőben több cserét is végrehajtottunk és még nagyobb elánnal rohamoztuk az ellenfél kapuját, ám két kapufáig jutottunk csak. Amikor már mindenki elkönyvelte a gól nélküli döntetlent, a 85. percben a játékvezető büntetőt ítélt a javunkra, amit Horváth Ákos magabiztosan értékesített, ezzel nagyon fontos 3 pontot szereztünk ismét!

A 18. fordulóban a gyengébb játékerőt képviselő Bácsbokod csapatához látogattunk, ahol újra magabiztos győzelmet arattunk idegenben, félidőben 4-0, a vége 9-0 lett! Gsz: Horváth Ákos 4, Suba László 2, Délceg Dusán 1, Komlós Dávid 1, Tóth Zorán 1.

Írta: Bozsóki Viktor

H.	Csapat	M.	Gy.	D.	V.	LG.	KG.	GK.	P.
1	KUNFEHÉRTÓ KSE	18	16	0	2	86	15	71	48
2	DUNAGYÖNGYE SK	18	14	0	4	104	31	73	42
3	MADARASI SE	18	14	0	4	68	19	49	42
4	BSE VASKÚT	17	11	0	6	72	39	33	33
5	BÁCSALMÁSI PVSE II.	17	10	3	4	40	30	10	33
6	KATYMÁRI SE	18	10	2	6	55	47	8	32
7	GARAI KSE	18	9	1	8	62	33	29	28
8	HÍD SC	18	7	3	8	42	36	6	24
9	FELSŐSZENTIVÁNI SK	18	7	2	9	51	39	12	23
10	KISSZÁLLÁSI SC	17	5	3	9	21	30	-9	18
11	BÁCSBOKODI SK	18	5	1	12	33	90	-57	16
12	KENDERES SE	18	3	3	12	27	62	-35	12
13	HERCEGSZÁNTÓI FC	17	3	0	14	16	98	-82	9
14	TATAHÁZA SE	18	1	0	17	17	125	-108	3

KUNFEHÉRTÓ KSE 1977

ADÓSZÁM : 19972185-1-03

RETRO MAJÁLIS

2022. április 29. péntek

Programok:

08:00	Vendégvárás (Vasvári Pál utca sarkától vonulás a Tópartra)
08:50	Polgármesteri köszöntő
09:10	Ébresztő torna Horváth Judittal
09:30	Vetélkedők kezdése (Kötélhúzás, háton cipelés, talicskában tolás, zsákban futás, sorverseny palacsinta evő verseny, sörivó verseny, ügyességi feladat, foci)
10:00	Ricsi Bohóc Buli műsora
11:00	Mosolyra Hangolók gyermekműsor
12:00	Kunfehértói Általános Iskola műsora
12:30	Ebéd (Paprikás krumpli - INGYEN!)
13:45	Eredményhirdetés
14:30	Májusfa állítás és kitáncolás
15:30	Kunfehértói Amatőr Tánccsoport műsora
16:00	Éles István humorista előadása
17:00	Retro Utcabál

A helyszínen egész nap elérhető:

Körhinta, ugrálóvár,
arcfestés, csillámtetoválás,
Vöröskereszt palacsinta sütése,
veterán autó kiállítás

A programok ideje alatt
büfé, vattacukor és popcorn
várja a vendégeket!

A belépés ingyenes!

A rendezvényen kép-és hangfelvétel készül!
A műsorváltozás jogát fenntartjuk!