# Kunfehértói Kalauz

2022. AUGUSZTUS. ÁRA: 200 FT
KÖZSÉGI KÖZÉLETI HAVILAP – XXXIII. ÉVFOLYAM, 8. SZÁM

03 Fertőtlenítik az ivóvíz hálózatot

06 A fesztiválon is toborozták a határvadászokat

12 Gyönyörű pontyok érkeztek a fürdőtóba

08 KÖZEL TÍZEZREN LÁTOGATTAK IDÉN A FEHÉRTONE FESZTIVÁLRA

02 ELKÉSZÜLT AZ ASZFALTOZÁS, NINCS MÁR FÖLDES UTCA KUNFEHÉRTÓN

06 HUSZONKILENC CSAPAT VETT RÉSZT A IV. FEHÉRTONE STRANDKÉZILABDA TORNÁN

03 ELISMERÉST VETT ÁT HEGEDŰS-BITE MIHÁLYNÉ

# ELKÉSZÜLT AZ ASZFALTOZÁS
## NINCS MÁR FÖLDES UTCA KUNFEHÉRTÓN

Birtokba vehették a lakók és az arra közlekedők a Hunyadi utcában, a Táncsics utcában, a Bem utcában és a Liget közben is az új aszfaltos utat. Huszár Zoltán polgármester elmondta, az ott lakó ingatlantulajdonosok közül többen jelezték, nagyon örülnek az aszfaltos útnak. Végre nem kell a port nyelniük, vagy sárban közlekedniük. - *Ezzel a beruházással elértük, hogy nincsen már földes utcája Kunfehértónak* - mondta lapunknak a polgármester.

Több házhoz - az utat építő vállalkozással külön megállapodás és szerződés után - aszfaltbejárókat is építettek, ezzel még komfortosabbá téve az ingatlanra való bejutást.

Mint arról már beszámoltunk, az Önkormányzat a Magyar Falu Program keretében meghirdetett pályázati kiírásra még február 4-én nyújtotta be a pályázatát, amelyben a műszaki leírás szerint a Hunyadi utca és a Táncsics utca összesen 410 méteres szakaszát érinti a pályázat.

A Magyar Államkincstártól április közepén kapta meg az értesítést az Önkormányzat, mely szerint a támogatást elnyerte a falu, és 25.346.596 forint vissza nem térítendő támogatásban részesült. A képviselő testület úgy döntött, hogy saját forrásból biztosítja a pályázatban szereplő Hunyadi és Táncsics utcák 856 méteres szakaszához csatlakozó Liget köz és Bem utca szilárd burkolattal történő ellátását. A teljes beruházás így 44.999.910 forintba került. A különbözetet, amely bruttó 19.653.314 forint volt, Kunfehértó Község Önkormányzata saját forrásból, a 2021. évi pénzmaradvány terhére biztosította.

Huszár Zoltán arról is beszélt lapunknak, hogy ezzel a faluban az útfejlesztések nem állnak le. Nagy küzdelem folyik továbbra is azért, hogy a Rákóczi út új aszfaltburkolatot kaphasson. - *Minden lehetőséget, pályázatot ki akarunk használni, hiszen már teljesen kész terveink vannak, csak a forrásra várunk. Bízunk benne, hogy még ebben a helyhatósági választási ciklusban sikerült elindítani és be is fejezni az építési munkálatokat. És persze arra is megragadunk minden lehetőséget, hogy az üdülőfalu úthálózatát is tovább fejlesszük* - mondta. el a polgármester

# KÉSZÜLJÖN RÁ: FERTŐTLENÍTIK AZ IVÓVÍZ HÁLÓZATOT

A Kiskunsági Víziközmű – Szolgáltató Kft. tájékoztatása szerint ivóvíz hálózat fertőtlenítési és hálózat tisztítási munkát végeznek a kunfehértói ivóvízhálózaton. A munkálatok a faluban augusztus 14-ig tartanak majd.

A fenti időszakban a víz minőségének romlásával, időszakos vízhiánnyal és nyomás csökkenéssel kell számolni. Ivóvízszükségletüket az esetleges rövidebb vízhiányos időszakok áthidalására előtárolással szíveskedjenek biztosítani - kérik a Kiskunvíz Kft. munkatársai.

## MUNKALEHETŐSÉG A FEHÉRTÓ NON-PROFIT KFT-NÉL

A Fehértó Önkormányzati Közszolgáltatási és Kulturális Nonprofit Kft. pályázatot hirdet pénzügyi ügyintéző munkakör betöltésére. A munkaviszony időtartama: határozatlan idejű munkaviszony, 3 hónap próbaidővel.Munkavégzés helye: 6413 Kunfehértó, Tábor u. 27. és Kunfehértó, Béke tér 3. Foglalkoztatás jellege: teljes munkaidő .A munkakörhöz tartozó főbb tevékenységi körök: házipénztár kezelési feladatok, kimenő számlázás teljes körű kezelése, különböző analitikák vezetése, vagyonnyilvántartás vezetése, adatszolgáltatások elkészítése, leltározási feladatokban való részvétel, egyszerűsített foglalkoztatások bejelentése, pályázatok elszámolásával kapcsolatos feladatok ellátása.

Pályázati feltételek:
- Cselekvőképesség
- Büntetlen előélet
- Felhasználói szintű számítógépes ismeret
- Legalább középfokú iskolai végzettség.

További részletek:
www.kunfeherto.hu

# ELISMERŐ OKLEVELET VEHETETT ÁT ÁLDOZATOS MUNKÁJÁÉRT HEGEDŰS-BITE MIHÁLYNÉ

A Kiskőrösi Tankerületi Központ a köznevelési intézményben végzett áldozatos munkájáért Elismerő Oklevelet adományoz Hegedűs-Bite Mihálynénak, a mi Katánknak.

Kata 1985. szeptember 1-óta dolgozik a Kunfehértói Általános Iskolában iskolatitkárként. Az eltelt 37 év alatt kimagasló tevékenységet végezett, és áldozatos munkájával hozzájárult az intézményben a gyermekekkel, tanulókkal kapcsolatos nevelő-oktató tevékenységhez. Munkája során az adminisztráció mellett kiemelt figyelmet fordít arra, hogy a kisgyermekek otthonosan, biztonságban érezzék magukat az intézményben. Nagy empátiával gondoskodik a testi és lelki sebekről, jó kapcsolatot ápol a szülőkkel. Az iskola valamenynyi feladatának, programjának szervezésében aktívan részt vesz, talpraesettségével, agilitásával lendületet visz a munkafolyamatokba. Rugalmasan alkalmazkodott az évtizedek alatt oly sokszor változó jogszabályi környezetekhez, a fenntartó váltáshoz, az egyre inkább teret nyerő informatikai háttérhez. Munkáját a körültekintés, a pontosság jellemzi, a felmerülő problémákra globálisan tekint. Az intézményben eltöltött közel négy évtized akkora tapasztalat és rutin birtokába juttatta, hogy most könnyedén nyújt segítő kezet mindenkinek, legyen az felnőtt vagy gyerek. Talán a sors humora, hogy a telefonszáma is egy ismert külföldi segélyhívó számaival, a 911-el kezdődik. Számára nem létezik lehetetlen, csak a csodákra kell várni kicsit. Ha a gondjával bárki hozzá fordul, első mondata: „Mondjad kincsem!" *Forrás: Kunfehértói Általános Iskola Facebook*

## SNIDLINGES KENYÉRKOSZORÚ

A finom, fűszeres kenyér szólóban is megállja a helyét, de az olvadt sajttal igazán parádés fogást tehetünk az asztalra. Ebben a receptben sonkát és metélőhagymát használtam, de nagyon finom fokhagymával, petrezselyemmel, rozmaringgal vagy vaj helyett mustárral megkenve is.

A pihentetési időkre érdemes odafigyelni, mert minél melegebb van a konyhában, annál kevesebb kelesztési idővel kell számolni.

Kísérletezzetek, készítsétek el és örömmel tálaljatok. Meglátjátok, a család hálás lesz, hogy tesztalany lehet.

## HOZZÁVALÓK

**A kenyérhez:**
600 g liszt
4 dl langyos víz
1 cs. szárított élesztő
1 ek. olívaolaj
1 ek. só
1 tojás a kenéshez
1dl tej a locsoláshoz
**A töltelékhez:**
5 ek. olvasztott vaj
50-100 g szeletelt sonka
1 csokor metélőhagyma

## ELKÉSZÍTÉS

1. A kenyér hozzávalóiból gyúrjunk puha, rugalmas tésztát. A vizet fokozatosan adagoljuk, mert a liszttől függ, hogy felveszi-e mind a 4 dl-t. A kész tésztát takarjuk le, és keleszszük a duplájára (15-30 perc a hőmérséklettől függően).
2. Közben aprítsuk fel a snidlinget, majd a sonkát kockára és olvasszuk fel a vajat.
3. Ha a tészta megkelt lisztezett felületen gyúrjuk át és nyújtsuk 1cm vastagra. Kenjük meg a vajjal és szórjuk meg a hagymával és a sonkával. Tekerjük fel, majd vágjuk fel kb. 4cm magas csigákra.
4. Sütőpapírral bélelt tepsi közepébe helyezzük el a camembert sajtot és ezt is tekerjük körbe egy sütőpapír csíkkal. Lazán tegyük a sajt köré a csigákat.
5. Takarjuk le és pihentessük a tésztát 15-30 percig, közben melegítsük elő a sütőt 200 fokra.
6. Kenjük mag a csigákat felvert tojással (ez a lépés ki is maradhat).
7. Süssük a középső rácson 20 percig.
8. Vegyük ki a sütőedényt és minden csigát óvatosan locsoljunk meg 1-2 evőkanál tejjel, majd tegyük vissza a sütőbe 3-5 percre.
9. Vágjuk le a sajt kemény tetejét, borsozzuk, ha kell sózzuk is meg és tálaljunk. **jó étvágyat!**

# CSODÁS HELYEKEN JÁRTAK A KUNFEHÉRTÓI DIÁKOK

***Gyönyörű emlékekkel gazdagodhattak azok a kunfehértói és kisszállási hetedikes diákok, akik a Határtalanul programnak köszönhetően jutottak el Szlovéniába és Horvátországba.***

A Kunfehértói Általános Iskola évek óta a Kisszállási Sallai István Általános Iskolával közösen szervez kirándulásokat a 7. osztályosoknak, a Határtalanul pályázat segítségével. Igyekeznek minden évben más-más országba ellátogatni.
Idén Szlovénia természeti és történelmi emlékeivel ismerkedtek meg, különösképpen azokkal, amelyek a magyar történelemmel vagy a külhoni magyarsággal valamilyen kapcsolatban állnak. A pályázati kiírás a mindenkori 7. osztályos tanulóknak ad lehetőséget az utazásra.
A szervezők idén is sajnálattal tapasztalták, hogy több szülő elzárkózik ettől a remek lehetőségétől és nem teszi lehetővé a gyermeke számára a külföldre való utazást. Ebben a tanévben harminchárom kunfehértói és kisszállási tanuló élhetett át csodás élményeket. Megismerhették a szlovéniai magyarság életét, látogatást tehettek ősi magyar várakban és nemesi kastélyokban is. Több legendát megismerhettek és színesíthették ismereteiket. Nagyon értékes történelmi emlékhelyeket látogathattak meg és nem utolsó sorban Szlovénia csodálatos természeti értékeit is bejárhatták. A Júlia Alpok, a Bledi-tó vagy az Adriai-tenger örök emlék marad a gyermekek számára. Mindezen túl egy kis gasztronómiai élményünk is volt, megkóstolták a nagyon finom Bledi krémest és a híres Trojanski fánkot is. *Forrás: delalfoldinfo.hu*

## Ismét megjelent a hínár, küzdenek ellene a horgászok

Helyi horgászok egy csoportja kezdte meg az ismét felbukkanó hínár irtását a IV-es tavon. Akadtak apró segítőik is, akik lelkesen hordták ki a növényt a tóból. Monda Tamás tógazda emlékeztetett, a hínár elszaporodásával már volt gond a tavakban. A fürdőtóban a 2010-es évek elején már annyira elszaporodott a hínár, hogy már a fürdőzés is kellemetlen volt. 2014-ben szakértőket kért fel az Önkormányzat. A javaslat szerint a téli hónapokra a vízszint csökkentését ajánlották, hogy a hínár ne tudjon áttelelni, valamint a tavaszi fotoszintézis beindulása előtt a vízfelszín felé törekvő növény vágását, kaszálását tanácsolták. A két javaslat alkalmazása meg is hozta az eredményt, mára gyakorlatilag hínármentes a fürdőtó. Ezt a megoldást, vagyis a víz leapasztását nem lehet a horgásztavakban alkalmazni, így marad a vágás és a lekaszált hínár kitakarítása. *J.D.G.*

# ÓRIÁSI CSATÁK A PARTON: HUSZONKILENC CSAPAT VETT RÉSZT A IV. FEHÉRTONE STRAND-KÉZILABDA TORNÁN

**NEGYEDIK ALKALOMMAL VÁGTAK NEKI A CSAPATOK A FEHÉRTONE STRANDKÉZILABDA TORNÁNAK JÚLIUS 23-ÁN KUNFEHÉRTÓN, A MEGÚJULT HOMOKOS PÁLYÁKON.**

Demeter Ádám főszervező lapunknak elmondta, az elmúlt 9 évben, mióta ilyen jellegű eseményeket szerveznek, ennyi változtatás a nevezések terén az utolsó héten még nem történt. Egy héttel az első sípszó előtt 15 női és 16 férfi csapat szerepelt a nevezők listáján, majd a sorsolás előtti napokban felgyorsultak az események, több lemondás és új csapat jelentkezése után 13 női és 16 férfi csapat indult a tornán.

A szervezők azt is elmondták, hogy ugyan ez nem megszokott és nagyban nehezíti az előkészületeket, de a lemondások sajnos indokoltak voltak és mivel időben történtek, így lehetett kezelni őket, egyet kivéve, mert az már az eredeti kiírás szerinti kezdés előtt három órával e-mailben érkezett, így férfi mezőnyben 15 csapat maradt. Azon kívül, hogy ez a csapat az egész lebonyolítást megnehezítette, azóta sem kaptak választ az utolsó pillanatban történt lemondásra.

Péntek délután már érkeztek a csapatok a szálláshelyükre, és a regisztráció után kicsit ismerkedtek is a pályákkal. – *Rengeteg pozitív visszajelzést kaptunk a megújult*

## A Fehértone Fesztiválon is toborozták a határvadászokat

A kunfehértói Tőfürdő területén július 15-én és 16-án megrendezett Fehértone Fesztiválról természetesen a rend őrei sem hiányozhattak. Az egyenruhások megragadták az alkalmat, és a közrend- és közbiztonság folyamatos fenntartása mellett szóba elegyedtek a fesztiválozó fiatalokkal. Az érdeklődő fiatalok pontos tájékoztatást kaptak a szerződéses határvadász jogviszonyról, valamint a jelentkezési feltételekről.

A szerződéses határvadászattal kapcsolatos információk itt érhetőek el: www.police.hu

***"A SZERVEZŐK MUNKÁJÁNAK ÉS A FEHÉRTÓ NON-PROFIT KFT. SEGÍTSÉGÉNEK KÖSZÖNHETŐEN GÖRDÜLÉKENYEN JÁTSZOTTAK LE A FIÚK ÉS LÁNYOK ESTE 8 ÓRÁIG ÖSSZESEN 47 MÉRKŐZÉST"***

*és megszépült tópart miatt, illetve a homokos pályák új elhelyezése is mindenkinek elnyerte a tetszését. A tavalyi évben még sok kellemetlenséget okozó drótkerítés eltűnt a part és a sportpálya között, ez mindenkinek nagy örömöt okozott* – nyilatkozta Demeter Ádám.

Az összecsapások szombaton reggel kezdődtek. A szervezők munkájának és a Fehértó Non-Profit Kft. segítségének köszönhetően gördülékenyen játszottak le a fiúk és lányok este 8 óráig összesen 47 mérkőzést, úgy hogy vélhetően az év legmelegebb napja volt, a hőmérő 41-43 fokot is mutatott. A játék dinamikájának köszönhetően általában 25-30 percet töltenek a játékosok. A pályák folyamatos locsolása enyhítette valamelyest a kánikula okozta érzetet, de így is minden tisztelet megilleti a játékosokat, akik fegyelmezetten játszották végig a tornát. Szombat estére minden csapat túljutott a csoportkörökön és kezdődhetett a „pihenés".

Vasárnap reggel 9 órakor folytatódtak a mérkőzések. Az éjszakai vihar lehűtötte kicsit a levegőt és mivel napközben sem tért vissza az őrjítő meleg, így aznap már a slagok sem kerültek elő. A torna zárásaként először a női döntő, majd utána a férfi döntő zajlott, az eredményhirdetésre délután 5 óra körül került sor. – *A tornán részt vettek már 4 éve visszajáró csapatok is, illetve nagy örömünkre egyre több a fiatal csapat, akik pár éve még, vagy akár most is, az utánpótlás bajnokságokban játszottak* – mesélte Demeter Ádám.

A lányoknál favoritként szereplő SZBI csapata a döntőben kikapott a Hot Shots csapatától. A szervezők elmondták, hogy ugyan mind a kettő csapatot kedvelik, mivel évek óta visszatérő játékosokról van szó, de ebben az esetben ők is nagyon örültek a győztesnek, mivel nekik most sikerült először elérni kupagyőzelmet. A férfiaknál is meglepetés csapat nyerte a tornát. A főleg fiatal kiskunhalasi játékosokból álló Totálkár, kiegészülve soltvadkerti játékosokkal 2-0-ra győzedelmeskedett a nagyon jól teljesítő Szeszpanyol felett. – *A tornáról elmondható, hogy nagyon jól sikerült, mindenki jól érezte magát és visszavágynak. A csapatokat nem lehet településekhez kötni már, nagyon sokan több helyről állnak össze, de érkeztek játékosok a teljesség igénye nélkül Budapestről, Miskolcról, Tiszaföldvárról, Mezőtúrról, Szegedről, Orosházáról, Veresegyházáról és természetesen a környező t*elységekről, Kiskunhalasról, Kiskőrösről, Soltvadkertről, Kecelről is – összegezte a főszervező.

# KÖZEL TÍZEZREN LÁTOGATTAK IDÉN A FEHÉRTONE FESZTIVÁLRA

A környéken a nyár talán legkiemelkedőbb programja évtizedek óta a kunfehértói Sör & Grill Fesztivál, amely az utóbbi években már megújult tartalommal és leginkább a fiatalokra fókuszálva várja a vendégeket. Az idei Fehér Tone Fesztivál azonban némileg szakított ezzel a trenddel és a szervezők gondoltak a régebb óta fiatalokra, így meghívtak olyan előadókat, mint Caramel, vagy például az ország jelenleg legnépszerűbb előadóját, Ákost is. Persze minden korosztály megtalálta a maga ízlésének megfelelő zenét. Pénteken fellépett a fiatalok egyik nagy kedvence a Soulwave, aztán ByeAlex és a Slepp varázsolta el a közönséget, volt Necc Party, ahol a '90-es és 2000-es évek slágereire tombolhatta ki magát a publikum. Szombaton a New Level Empire kezdett, majd Molnár Ferenc Caramel érkezett a színpadra. Közben már hatalmasra nőtt a tömeg, mire a BSW kezdett, teljesen megtelt a szinpad előtti tér. A nap utolsó fellépője Dzsúdló volt, a hangulat is a csúcsra ért. Éjfél után a DJ-k vették át a színpadot. Már az első nap is tömegek látogattak ki a megkapó szépségű tópartra, de szombaton talán még többen döntöttek egy felhőtlen bulizás mellett.

Huszár Zoltán polgármester úgy nyilatkozott, azért is tették át a rendezvényt a már megszokott helyszínről, hogy kényelmesebben elférjenek a fesztiválozók és a vízparti hangulat pedig még fokozza az örömfaktort. - *Akik kilátogattak a kunfehértói fesztiválra, biztosan nem bánták meg, mindegyik előadó a legjobbat adta, a közönség pedig igazán hálás volt a produkciókért. Igazi fesztiválhangulat volt, nagyon sok pozitív visszajelzést kaptunk mind a látogatók, mind az előadók részéről.*

Monda Tamás, a fesztivált szervező Fehértó Non-profit Kft. ügyvezetője kérdésünkre elmondta, még nincsenek végleges adatok, de a rendezvényre belépők száma megközelítette a tízezret. – *A maroknyi csapatom és jómagam is már hetek óta, szinte minden időnket és erőnket odaszánva, a rendezvény szervezésén, majd a lebonyolításán dolgoztunk. Azt hiszem, egy igazán színvonalas és sikeres rendezvényen vagyunk túl. Persze még többet szerettünk volna kihozni a fesztiválból, de nagyjából két hónap állt a rendelkezésünkre, hogy minden előadót, leszervezzünk, kialakítsuk az új helyszínt, biztosítsuk a színpadnak és a fénytechnikának*

*az energiaellátást, előkészítsük a terepet a vendéglátó egységeknek, büféknek, biztonsági szolgálatot, szállásokat intézzünk, és még új díszkivilágítást is telepítettünk, ami igazán hangulatossá tette a tópartot. Amit még nagyon fontos kihangsúlyoznom, hogy az előadóktól kivétel nélkül, csak dicséretet, elismerő szavakat kaptunk. Többen - köztük Ákos és csapata is - azt mondták, hogy ilyen fogadtatást, kiszolgálást, ellátást, mint Kunfehértón, nem sok helyen kapnak az egész országban* – részletezte a cégvezető, majd hozzátette: - *Ők már biztosan a jó hírünket viszik, és persze az a sok-sok ezer vendég is, akiktől szintén sok pozitív visszajelzést kaptunk. Itt, az újság hasábjain is szeretném megköszönni mindenkinek a munkáját, aki bármivel is segítette és hozzájárult a Fehértone Fesztivál sikeréhez.*

Juhász D. Géza

*Kunfehértó vezetése köszönti a 80 évnél idősebb helyi lakosokat, születésnapjuk alkalmából!*

*Gratulálunk és további jó egészséget kívánunk, a múlt hónapban születetteknek!*

*Köszöntjük*

*Szucsán Jánosnét*
*a Kiserdő utca 14-ben, aki*
*július 15-én ünnepelte 83.*

*Bozsóki Ilonát*
*a IV. körzet tanya 33-ban, aki*
*július 21-én ünnepelte 82.*

*Nagy Józsefnét*
*a Jókai utca 17-ben, aki*
*július 3-án ünnepelte 88.*

*Herczeg Péternét*
*a II. körzet tanya 100-ban, aki*
*július 22-én ünnepelte 90.*

*Dávid Pétert*
*a Hársfa utca 7-ben, aki*
*július 7-én ünnepelte 85.*

*Bajusz Sándort*
*a Deák tér 4-ben, aki*
*július 26-án ünnepelte 90.*

*Varga Sándornét*
*a Széchenyi utca 18-ban, aki*
*július 20-án ünnepelte 81.*

*Bertalan Imrénét*
*a Rákóczi utca 92-ben, aki*
*július 22-én ünnepelte 84.*

*Gyuris Mihálynét*
*a Rákóczi utca 14-ben, aki*
*július 27-én ünnepelte 80.*

*Szlobonyi Lajost*
*a Radnóti utca 22-ben, aki*
*július 1-én ünnepelte 83.*

*Csáki Mihálynét*
*a Radnóti utca 15-ben, aki*
*július 1-én ünnepelte 86.*

*Orbán Károly Mihálynét*
*a Herman Ottó út 16-ban, aki*
*július 13-án ünnepelte 89.*

*születésnapját!*

## Anyakönyvi hírek

### SZÜLETETT

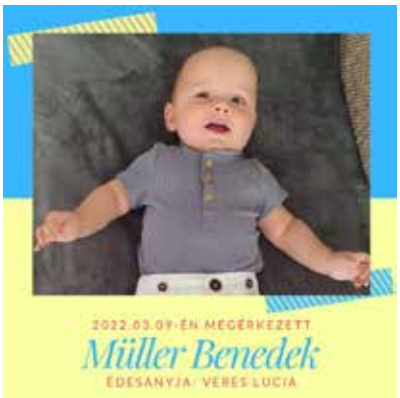


### HÁZASSÁGOT KÖTÖTTEK

*Pinte Sándor*
*&*
*Pécsi Loretta*
*2022.07.02.*

### 90. SZÜLETÉSNAPJUKAT ÜNNEPELTÉK

SZALAI GÉP KFT

- GÉPI RAKODÁS
- SZÁLLÍTÁS
- ISTÁLLÓTRÁGYÁZÁS
- TRÁGYASZÓRÁS
- FÖLDMUNKA
- CSARNOKÉPÍTÉS
- ÁROKÁSÁS
- BONTÁS
- KÖZMŰÉPÍTÉS
- GENERÁLKIVITELEZÉS

**SZÉLESKÖRŰ GÉPI SZOLGÁLTATÁS!**
**TEL: 06-30-748-1217**

**Továbbra is várja vásárlóit.**

**Élelmiszer és Vegyeskereskedés**

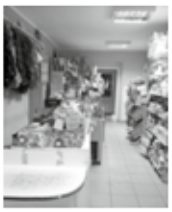

**BOLTUNKBAN:** zöldséges stand - édességek - üdítők, - sörök, - borok, - újságértékesítés, - vegyi áruk, - akciós ajánlatok, - tartós élelmiszerek, - ajándékcsomagok, - kutya-macska eledel széles választékával, kedvező árakkal várja vásárlóit!

Kunfehértó, Rákóczi u. 22. sz. alatt.
Nyitvatartásunk: H - P: 05.30-19.00 Szo.: 05.30-16.00
V: 05.30-12.00-ig.

**Ha épít, tataroz, átalakít vagy szigetelni akar: HÍVJON!**

Több évtizedes vállalkozói gyakorlattal, garanciával, referenciákkal vállalok:
Építőipari költségvetések készítését. Építkezések műszaki vezetését.
Teljeskörű kivitelezés megszervezését.
Kőműves, ács, burkoló és gipszkarton munkák elvégzését.
Épületek utólagos hőszigetelését.

**Sarok Tibor vállalkozó**
építőipari technikus Tel.: 06/30/2596014

*Illesné*
**ITALDISZKONT**

KIBŐVÜLT VÁLASZTÉKKAL!

**AJÁNLATUNK:**
édességek, jégkrémek, üdítők, sörök, borok, elektronikus mobilfeltöltés, újságértékesítés, játékok, díszcsomagolás, vegyi áruk, tartós élelmiszerek, ajándékcsomagok, kutya-macska eledelek!
**Nagy választék, kedvező árak, akciós ajánlatok!**

**CSOMAGOLT, SZELETELT KENYÉR ÉS PÉKÁRU IS KAPHATÓ!**

**NYITVA TARTÁS: HÉTFŐ: SZÜNNAP**
**KEDD-VASÁRNAP: 08.12 ÓRÁIG, 13-19:30 ÓRÁIG**
TEL: 06-77-407-272 KUNFEHÉRTÓ, KOSSUTH U. 43.

**MOBILTELEFON SZERVIZ**

A jánoshalmi **Gsm Centrum** (Jánoshalma, Rákóczi F. u. 8.) szervizfelvevő pontot nyitott *Kunfehértón a Réce u. 1. szám alatt (Üdülőterület)*
**Rövid határidővel, kedvező áron vállaljuk:**
- **Telefonok szakszerű javítását,**
- **GPS navigációk frissítését.**

Szervizfelvétel: személyesen a fenti címen, telefonon egyeztetett időpontban!
Igény esetén a helyszínen felmérjük a javítás várható költségét, illetve házhoz szállítjuk a megjavított készülékét (500 Ft kiszállási díj ellenében).

**Tel.: 06-70/319-6807**

Felújítja lakását nyaralóját, építkezik?
Bízza ránk a munkát!
Festés, mázolás, tapétázás!

SZANYI GYÖRGY
SZOBAFESTŐ, MÁZOLÓ, TAPÉTÁZÓ

6413 Kunfehértó, Jókai u. 41. Tel: +36-30-349-7529

**SZOBAFESTÉST, MÁZOLÁST, TAPÉTÁZÁST VÁLLALOK.**

KERESSEN BÁTRAN EGYEDI GONDOLATOK MEGVALÓSÍTÁSÁVAL KAPCSOLATBAN IS!

Murányi Gyula
Kunfehértó Óvoda u. 8.
06-70/421-8536

**SZEMÉSZETI MAGÁNRENDELÉS**

**DR. VASS PÉTER**

Szemész szakorvos,vezető főorvos
szürkehályog-műtét specialista

Jánoshalma, Molnár J. u. 32.

TEL: 06-20/4965062

**Nagy Tibor**
**ács-állványozó**

új tetők készítése – régi tetők javítása
– teraszok – pergolák – kerítések –
– lambériázás – gipszkartonozás –

6413 Kunfehértó Széchenyi u. 16.
mobil: 30/232-5745 e-mail: nagytibor805@gmail.com

*DARÓCZI PÉTER PÁL E.V.*

*BURKOLÓ*

*0620/9796199*

*Vállalom régi házak hidegburkolatainak felújítását. Lakások és egyéb épületek burkolatainak teljeskörű kivitelezését.*
*Hívjon bizalommal!*

**P I N C E B O L T és Húsbolt**
***Kunfehértón a Rákóczi u. 69-ben.***

**Ajánlatunk:** - kenyér és pékárú, - tejtermékek, - friss és fagyasztott sertés és szárnyas húsok, - felvágottak - mirelit zöldség, - édességek - üdítők, - sörök, - borok, - vegyi áru, - ruhanemű, - újságok, - gázcsere, - telefonfeltöltés és még sok minden más.

**Nyitva tartás:** Hétfőtől - Péntekig: 5.30 - 19 óráig
Szombat: 5.30 - 16 óráig, Vasárnap: 5.30 - 12 óráig

**Tel.: 06/77/407049** ***Várjuk kedves vásárlóinkat!***


## FEHÉRTÓ NON-PROFIT KFT.

***Székhely:***
Kunfehértó, Tábor u. 27. (Sporttábor)
email: gazdalkodas.fnk@gmail.com
vagy
feherto.nonprofitkft@gmail.com
tel.szám: 30/4929-953

***Ügyfélszolgálat:***
Kedd: 8:00-11:30
Csütörtök: 13:00-15:30
Kunfehértó, Tábor u. 27. (Sporttábor)
email: gazdalkodas.fnk@gmail.com
tel.szám: 30/4929-953

***Településüzemeltetés:***
tel.szám: 30/5528-184

***Rendezvényszervezés:***
email: rendezveny.fnk@gmail.com

***Tófürdő, kemping, táborok:***
Nagy-Czirok Zsófia, Szili Nóra
email: kfto.sporttabor@gmail.com
tel.szám: 30/6352-583


**Kunfehértói KALAUZ**
KÖZÖSSÉGI KÖZÉLETI HAVILAP

Kiadja: Fehértó Non-profit Kft.
Főszerkesztő: Juhász D. Géza
Szerkesztőség: 6413 Kunfehértó, Tábor u. 27.
Email: kunfehertoikalauz@gmail.com
Hirdetésfelvétel: 06 30 254 7472
Tördelés és nyomdai munkák:
Majsa Lapnyomda Bt., Kiskunmajsa
Megjelenik minden hónap 10. napjáig, 300 példányban.

## TELEPÍTÉS: GYÖNYÖRŰ PONTYOK ÉRKEZTEK A FÜRDŐTÓBA

Nagy mennyiségű, összesen 1,8 tonna hal érkezett a tavakba.

Az I. tó, vagyis a fürdőtó ad otthont annak a 13 mázsa halnak, amely Szolnokról érkezett augusztus 3-án.

Az uszonyosok között szép számmal vannak nagytestűek is. A telepítéskor az egyes példányokat nem mérték le, de mint Dávid Csaba ellenőr elmondta, 6-8 kilogrammos, de akár nagyobb, extra méretű pontyok is kerültek a Fürdőtóba. Hamarosan érkezik további 1 tonna hal a tóba, és ötszáz kilogramm ponty a III. tóba is. A Kunfehértói Előre Horgász Egyesület vezetősége a horgászoktól nyomatékosan azt kéri, fokozottan figyeljenek a méretkorlátozás szabályainak betartására (pontyoknál: 35-50cm, amuroknál: 55-70cm), mert erre irányuló ellenőrzések várhatók. Szabályszegés esetén az egyesület halőrei a MOHOSZ 2022-es szabályzata szerint fognak eljárni, ami a területi jegy visszavonását és a vásárlástól való eltiltást eredményezi 1-5 évre.

## KUNFEHÉRTÓ KINCSEI A THORMA JÁNOS MÚZEUMBAN
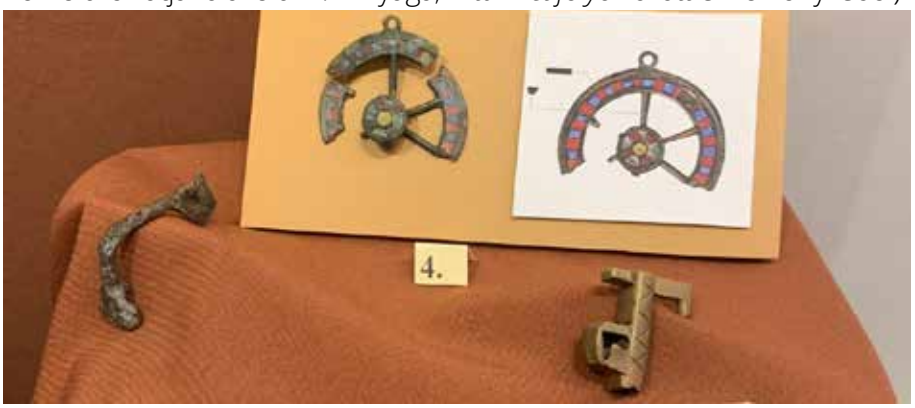
A képen az egyik ritkának számító ún. kerék- vagy küllős fibula látható. Többet is megtudhat a fibulákról, fibulakutatókról ha ellátogatnak a Thorma János Múzeumba. A kiállítás augusztus 14-ig látogatható. „...A kunfehértói Állami Gazdaság területén földmunka során kerültek elő emailos fibulás szarmata sírok, 1953-ban és 54-ben. A megnevezésben benne foglaltatik a funkció is: a nyak tájékán, a vállaknál, a mellkason kibontott fibuláknak elsősorban praktikus szerepük volt, a felsőruha összefogását szolgálták. A Kárpát-medencében a honfoglalás előtt nem használtak gombokat, korábban – a bronzkortól kezdve – fibulával tűzték meg a ruházatot, amelynek aztán koronaként kifinomult divatja alakult ki. Anyaga, díszítettsége, kidolgozottsága nagyban függött viselőjének társadalmi helyzetétől, vagyoni állásától...„ (Részletek Vörös Gabriella: *Szarmaták két folyó között* című könyvéből)