Kunfehértói Kalauz

2022. SZEPTEMBER. ÁRA: 200 FT
KÖZSÉGI KÖZÉLETI HAVILAP – XXXIII. ÉVFOLYAM, 9. SZÁM

02 Rég várt fejlesztések a fogászati rendelőben
05 Pályázatot nyert a helyi Vöröskereszt
08 Kunfehértóra látogattak a megye vadászai

02 BECSÖNGETTEK, MEGKEZDŐDÖTT AZ ÚJ TANÉV

06 AZ ALLERGIÁRÓL KAPTAK ÁTFOGÓ OKTATÁST A PEDAGÓGUSOK

05 BORZALMAS TRAGÉDIA: VONAT ÉS AUTÓ ÜTKÖZÖTT KUNFEHÉRTÓ HATÁRÁBAN

03 KIVÁLÓAN STARTOLT A KUNFEHÉRTÓ KSE

RÉG VÁRT FEJLESZTÉSEK
A KUNFEHÉRTÓI FOGÁSZATI RENDELŐBEN

Kunfehértó község a hely, ahol folyamatos a megújulás, az odafigyelés a lakosság jólétének biztosítására. Többször beszámoltunk útfejlesztésekről, modern óvodáról, orvosi rendelőről, játszóterekről, kommunális eszközbeszerzésről.

- Az elmúlt napokban egy újabb, a betegek minőségi ellátását segítő berendezést adtunk át a helyi fogorvosi rendelőben, melyet - Dr. Gubik Márton – már birtokba is vehetett. Mivel az utóbbi időben az egyes részegységek meghibásodása egyre gyakoribbá, javítása gazdaságtalanná vált, ezért döntöttünk úgy, hogy megvizsgáljuk a csere lehetőségének feltételeit. A beruházással egy régi, 15-20 éves fogászati rendszert cseréltünk le, ami már megfelel a korszerű elvárásoknak, a régitől sokkal modernebb, komfortosabb - tudatta Huszár Zoltán polgármester.

A készülékcsoport magába foglal egy új komplett fogorvosi kezelőegységet a szükséges kellékekkel. Ezek mellé egy új sterilizáló berendezés (autokláv), egy röntgen és egy korszerű elszívó motor beszerzése is megvalósult. Az egység sajátossága, hogy desztillált vízzel is képes üzemelni arra az esetre, ha a vezetékes víz esetlegesen nem lenne megfelelő minőségű. Az új berendezés lámpája érintésvezérelt, az egyszerűbb kezelés és a fertőtlenítés szempontjából is olyan tulajdonságokkal bír, ami az orvos és az asszisztens napi munkáját jelentősen megkönnyíti, egyúttal a páciensek számára is komfortosabbá válnak a fogászati beavatkozások. Az új röntgen segítségével pedig helyben lehetséges színvonalas diagnosztikai vizsgálatot végezni; nem kell utazni a kezelés megkezdése előtt, illetve a kezelés végén közvetlenül ellenőrizhető a beavatkozás eredménye. A rendelő eszközparkjának fejlesztése 6,5 millió forintba került, mely a Magyar Falu Program keretében, az MFP-ÖTIK/2022 számú pályázatával, ill. annak saját forrással történő kiegészítésével valósult meg. *- A fejlesztéseket folytatjuk, több pályázatunk elbírálás alatt van* - jelentette ki a polgármester. *Írta: Szécsényi Levente*

BECSÖNGETTEK, MEGKEZDŐDÖTT AZ ÚJ TANÉV

- Remélem a nyári szünet mindenkinek nagyon kellemesen telt, sikerült a fáradalmakat kipihenni, feltöltődni, új élményekkel gazdagodni – ezekkel a szavakkal üdvözölte a diákokat Czagány-Mákosné Móczár Gertrúd, a Kunfehértói Általános Iskola intézményvezetője a tanévnyitó ünnepségen. 18 elsős ülhetett be idén az iskolapadba és kezdhette meg a tanulmányokat.

A rendezvényen elhangzott, közel 40 tanuló vett részt egy hetes Erzsébet-tábori üdülésen a Balatonnál, Zánkán.

A nyári szünet alatt nem állt meg az élet az iskolában sem, hiszen elő kellett készíteni a most induló tanévet. Három tanterem új festést kapott, köszönhetően Horváth Tamásnak és Péter–Szabó Mónikának, a Kunfehértói Általános Iskoláért Alapítványnak és Fehértó Non-profit Kft-nek, akik a munkálatokat finanszírozták, a karbantartási feladatokat elvégezték. Kunfehértó Önkormányzata 1,2 millió forintot biztosított a 9-es terem padozatának cseréjére. A tantestület tagjai az iskola környezetét tették rendbe, így szép környezet várta a visszatérő diákokat. A sportcsarnok fűtését továbbra sem sikerült megoldani, így azt a tanulók a téli időszakban nem tudják majd használni. Új pedagógus is érkezett Törteliné Salac Éva személyében, aki néhány éve már óraadóként dolgozott az intézményben.

NEM LESZ ÁRAM

Az MVM Démász Áramhálózati Kft. előre tervezett munkálatokat fog végezni október 04-én 08:00 – 16.00 óra között Kunfehértón, a IV. körzet 6 – 26, 1 – 97/490 hr.; V. körzet 6 – 8 számokat érintő hálózaton. Ezen időszakokban a villamosenergia-szolgáltatás szünetelni fog.

A berendezéseinket áramszünet ideje alatt is feszültség alatt állónak kell tekinteni! Aggregátor használata kizárólag a Társaságtól előzetesen megkért engedély alapján történhet. Amennyiben aggregátort szeretne használni, azt az áramszünetet megelőzően legalább 5 nappal elektronikus levélben a hozzaferesi.iroda@mvmdemaszhalozat.hu e-mail címre be kell jelenteni. A levélnek tartalmaznia kell a felhasználó nevét, telefonszámot, a felhasználási hely címét és 10 jegyű azonosítóját.

FELSZÁMOLTÁK A SZELEKTÍV HULLADÉKGYŰJTŐ SZIGETEKET FEHÉRTÓN

A település közterületeiről a szelektívhulladék-lerakókat végleg felszámolta az önkormányzat a korábban kialakult illegális szemétlerakatok miatt.

A sportcsarnok melletti parkolóból, az üdülőterületi parkolóból, valamint az Erdei térről is elszállították a szelektív hulladékgyűjtő edényeket. – A szerződéssel rendelkező kunfehértói lakosok a továbbiakban a kiskunhalasi hulladékudvarba szállíthatják a hulladékot keddtől péntekig, 7 és 16 óra között, szombaton pedig 8 órától 12 óráig. A hulladékgyűjtő szigetek helyét továbbra is megfigyelik, így aki továbbra is szemetet rak le, azt hulladék illegális elhelyezése miatt megbírságolják – közölte Huszár Zoltán polgármester.

KIVÁLÓAN STARTOLT A KUNFEHÉRTÓ KSE

Megkezdte az őszi szezont a Kunfehértó KSE. A csapat a kupagyőzelem után maradt a megye háromban, viszont egy erősebb csoportban folytatja a küzdelmeket. Mint Ficsór Béla egyesületi elnöktől megtudtuk, új igazolás is történt: Kazi László Tompáról érkezett, ő a középpályát erősíti. Új edzője van a csapatnak Rencsár József személyében, munkáját Doszpod József segíti. Az Önkormányzat támogatásából kék-sárga kapuhálót vásárolt az egyesület, valamint új, kiváló minőségű gyepszőnyeget kapott a kapu előtti terület is. A szezon első

két mérkőzése a következőképpen alakult: Kecel FC II. - Kunfehértó KSE 0-1 Gsz.: Grácz Roland. Nagyon fontos 3 pontot sikerült szereznünk idegenben, a csoport egy nagy esélyesét sikerült minimális különbséggel otthonában kétvállra fektetnünk! Kunfehértó KSE – Kaskantyúi FSE 4-0 Gsz.: Horváth „Rambo" Ákos (3), Délceg Dusan (1). Zsinórban a 16. győzel-

münket ünnepelhettük hazai pályán Kaskantyú csapata ellen, akik az eredmény ellenére igencsak megnehezítették a dolgunkat. A kezdeti nehézségek után a 2. félidőben átvettük az irányítást, és magabiztos, megérdemelt győzelmet arattunk! *Írta: Bozsóki. V.*

AZ ŐSZI FORDULÓ MÉRKŐZÉSEI

4. forduló, szeptember 17. szombat 16.00 óra, Kunfehértó–Szank

5. forduló, szeptember 25. vasárnap, 16.00 óra, Tázlár–Kunfehértó

6. forduló, október 2. vasárnap 15.00 óra, Kunfehértó–Császártöltés

7. forduló, október 8. szombat 15.00 óra, Kiskőrös II.–Kunfehértó

8. forduló, október 16. vasárnap 14:30, Bócsa–Kunfehértó

9. forduló, október 22. szombat 14.30, Kunfehértó–Izsák

10. forduló, október 29. szombat 14.30, Balotaszállás–Kunfehértó

11. forduló, november 5. szombat 13.30, Kunfehértó–Akasztó FC II.

12. forduló, november 12. szombat 13.30, Tabdi–Kunfehértó

13. forduló, november 19. szombat 13.00, Kunfehértó–Kecel Senior

BARBIJOE KONYHÁJA

ALMÁS CSIRKE, MORZSÁS BURGONYAPÜRÉVEL

Az ősz beköszöntével talán szívesebben kapcsoljuk be a sütőt, hogy ebédet, vagy vacsorát készítsünk. Ennél az ételnél a szezonális alapanyagok felhasználása mellett fontos tényező az íz és a gyorsaság. Csirke, alma, lilahagyma, fehérbor és fűszerek szinte mindenkinél megtalálhatóak a kamrában.

Ne várjatok különleges alkalomra, hétköznap is le lehet nyűgözni a családot. A fehérbor kiváltható almás ciderrel, viszont aki még a főzés miatt sem szeretne alkoholhoz nyúlni, az cserélje almalére a bort, hiszen abban is vannak jótékony savak.

Muszáj a köretről is ejtenem pár szót. A burgonyapüré lehetne egyszerű is, no de az a ropogós, fokhagymás, vajas morzsa, amivel a végén megkoronázzuk. Nem is írok róla többet, a püré próbája az evés. A legfontosabb, hogy legalább egyszer ki kell próbálni.

HOZZÁVALÓK

A csirkéhez:
- 8db csirkecomb
- 4db édes alma
- 4db közepes lilahagyma
- 4ek. vaj
- 3dl fehérbor
- kakukkfű, rozmaring, oregánó, majoranna
- fokhagyma-granulátum
- só
- bors
- 1db húsleveskocka

A burgonyapüréhez:
- 6 nagyobb szem sárga héjú burgonya
- 100g vaj
- 2dl tej
- só, vagy leveskocka
- fűszerek ízlés szerint

A fűszeres morzsához:
- két kisebb szelet száraz kenyér (molke kenyeret használtam, de más is teljesen jó)
- 4ek vaj
- 1kk só
- 3gerezd fokhagyma
- rozmaring

ELKÉSZÍTÉS

1. Melegítsük elő a sütőt 200 fokra.
2. Fűszerezzük ízlés szerint a csirkecombokat sóval, borssal, fokhagyma-granulátummal és a zöldfűszerekkel, majd tegyük félre, amíg az almát és a lilahagymákat megtisztítjuk és negyedeljük.
3. Serpenyőben hevítsünk aranybarnára 2evőkanál vajat és a csirkecombokat pirítsuk le oldalanként 3-5 percig.
4. A csirkét szedjük át egy tepsibe, (ha sütőbe tehető edényt használtunk a pirításhoz, akkor ez a lépés kimarad) rendezzük köré az alma- és hagymanegyedeket, majd a serpenyőbe tegyük bele a maradék, két evőkanál vajat és öntsük nyakon a fehérborral. Keverjük át (annyi elég neki, amíg a vaj elolvad, mert ez idő alatt a keletkezett pörzsanyagok is csatlakoznak a borhoz) és öntsük az egészet a csirkére.
5. Fedjük le, tegyük az előmelegített sütőbe 30 percre.
6. A fél óra elteltével vegyük le róla a fedőt és pirítsuk meg pár perc alatt a combokat.
7. Miközben a csirke sül a sütőben készítsük el a burgonyapürét. Ha van bevált recepted, nyugodtan használd azt, a lényeg a végén a fűszeres morzsa lesz.
8. Főzzük meg sós vízben a megtisztított, felkockázott burgonyát. Gyakran használok hozzá alaplevet, vagy leveskockát, mert finomabb lesz.
9. Szűrjük le, adjuk hozzá a vajat, törjük át burgonyanyomóval, közben apránként adjuk hozzá a tejet és fűszerezzük ízlés szerint (nálunk a szerecsendió is kötelező elem). Tegyük félre.
10. Két kisebb szelet száraz kenyeret tegyünk bele egy konyharuhába és csapkodjunk meg sodrófával, vagy klopfolóval, amíg morzsásra törik.
11. Serpenyőben hevítsük fel a vajat, adjuk hozzá, a sót, az áttört fokhagymát és a rozmaringot. Pirítsuk illatosra (kb. 2 perc), majd tegyük bele a morzsát és kevergessük, pirítsuk ropogósra, aranybarnára.
12. A morzsát csak tálaláskor szórjuk a pürére, mert különben visszapuhul.

Jó étvágyat!
Bodó Barbara

BORZALMAS TRAGÉDIA: VONAT ÉS AUTÓ ÜTKÖZÖTT KUNFEHÉRTÓ HATÁRÁBAN

A mentők nagy erőkkel vonultak a helyszínre, három helikoptert is riasztottak, de az autóban utazó hét emberen már nem tudtak segíteni, mindannyian a helyszínen életüket vesztették.

Két kocsiból álló motorvonattal ütközött egy személyautó a Bács-Kiskun megyei Kunfehértó határában, a Kiskunhalasra vezető 5412-es út 7-es kilométere közelében. Heten szörnyethaltak az ütközés következtében.

Az autóban kiskunhalasiak utaztak és munkába tartottak, amikor a tragédia történt. A sofőr egy 21 éves fiatalember volt, mögötte ült az édesapja és az édesanyja is, továbbá még négy ismerősük, mindannyian a szőlőbe igyekeztek. A Kecskemétről Bajára tartó motorvonat Kiskunhalas felől haladt, amikor a személyautó Kunfehértó határában, egy andráskereszttel ellátott vasúti átjáróban, fékezés nélkül a szerelvény elé hajtott. Az autó a vonat alá szorult, amely nagyjából 250 méteren tolta maga előtt a felismerhetetlenül összetört járművet. A mentők nagy erőkkel vonultak a helyszínre. A mentésirányítás több mentőautót, rohamkocsit és három helikoptert is riasztott, de hamar kiderült, az autóban utazókon már nem lehetett segíteni – mondta el Hangai József, az Országos Mentőszolgálat Dél-alföldi Regionális Mentőszervezet kommunikációs munkatársa. A helyszíni szemle során kiderült, hogy az Opel Corsában heten utaztak, öten az üléseken, ketten pedig a csomagtartóban. A borzalmas erejű ütközést senki nem élte túl. A vonaton 12-en utaztak. A jegykezelő és az utasok nem sérültek meg, viszont a mozdonyvezetőt helyszíni ellátás után, agyrázkódás gyanújával, stabil állapotban a kiskunhalasi kórházba szállították a mentők. A műszaki mentést a kiskunhalasi hivatásos tűzoltók végezték, akik az elhunytakat feszítővágóval szabadították ki a roncsok közül. A tragikus baleset pontos körülményeit a Bács-Kiskun Megyei Rendőr-főkapitányság Közlekedésrendészeti Osztálya szakértő bevonásával vizsgálja. *Forrás: delalfoldinfo.hu*

Pályázatot nyert a Vöröskereszt helyi csoportja

A Magyar Vöröskereszt minden évben kiírja Kenedi Alap című pályázatát.

Kenedi Tibor örökhagyóként 33,4 millió Ft-ot adományozott azzal céllal, hogy a rászoruló, hátrányos helyzetű gyermekeket támogasson. A pályázatot három témakörben írja ki a Magyar Vöröskereszt: integrált nyári táborok szervezése, a Vöröskereszt alap, illetve mozgalmi tevékenységekhez kötött gyermeknap megvalósítása és olyan segélyakciók szervezése, mely a Vöröskereszt látókörébe kerülő hátrányos helyzetű gyermekek segélyezésére irányul.

A nyertes pályázat összege 50 000 Ft, amit a helyi csoport kiegészített még 100 000 forinttal, így idén is 150 000 Ft-ot tudtak tanszerekre költeni. 50 gyermek kapott iskolakezdési tanszer támogatást.

2022. augusztus 29-én, a Kunfehértói Közösségi Színtér és Könyvtár emeleti termében Kovács Mária, a csoport elnöke köszöntötte a programon résztvevő

gyerekeket, szülőket, nagyszülőket, testvéreket. A rövid köszöntők után Kovács Mária, Törteli Anita, Faddi Ferencné, Majer Istvánné és Halász Éva önkéntesek közreműködésével kiosztásra kerültek az ajándékcsomagok.

A gyerekek örömmel fogadták a tanszereket. Az ünnepség vendéglátással folytatódott. A sütizés és üdítőzés után a gyerekek könyvjelzőt készítettek. Játék és beszélgetések után jókedvűen köszöntek el a vendégek az önkéntesektől és egymástól is.

AZ ALLERGIÁRÓL KAPTAK ÁTFOGÓ OKTATÁST A PEDAGÓGUSOK

A GYERMEKEK 20 SZÁZALÉKA ÉRINTETT VALAMILYEN MÉRTÉKBEN AZ ALLERGIÁVAL, KÖZÜLÜK 7-8 SZÁZALÉKUK SÚLYOS, ÉLETVESZÉLYES REAKCIÓ KOCKÁZATÁVAL (ANAFILAXIA) ÉLNEK EGYÜTT. SOK ESETBEN OLYAN TÜNETEKKEL TALÁLKOZNAK A SZÜLŐK ÉS A PEDAGÓGUSOK, AMELYEK NEM FELTÉTLEN ALLERGIÁRA UTALNAK, ÍGY NEHÉZ FELISMERNI, MEKKORA A BAJ. ŐK A MEGFELELŐ FELÜGYELET, SZABÁLYOK ÉS ESZKÖZÖK NÉLKÜL, MÉG A JÁTSZÓTÉRRE SEM MEHETNEK KI.

Korunk egyik népbetegsége az allergia, amely nagy számban a kisgyerekek között szedi az áldozatait. Körülbelül 20 százalékuk érintett valamilyen mértékben, közülük 7-8 százalékuk súlyos, életveszélyes reakció kockázatával (anafilaxia) élnek együtt. Sok esetben olyan tünetekkel találkoznak a szülők és a pedagógusok, amelyek nem feltétlen allergiára utalnak, így nehéz felismerni, mekkora a baj. Ők a megfelelő felügyelet, szabályok és eszközök nélkül, még a játszótérre sem mehetnek ki. Egy tragikus haláleset indította arra a Kunfehértói Mosolyvár Óvoda vezetőjét, hogy a helyi intézmények pedagógusai megfelelő tájékoztatást és oktatást kapjanak a témában, és a közvetlen életveszély elhárítására szolgáló tudást elsajátítsák. Angyalné Maróti Tímeával beszélgettünk.

– Egy budapesti óvodában mogyorószármazékot tartalmazó szülinapi tortából evett egy kisfiú, aki szinte perceken belül belehalt az allergiás rohamba. Neki ez az első és az utolsó rohama is volt. Sem az iskola, sem a pedagógusok nem voltak felkészülve az ilyen esetekre. Mivel nem kapott szinte azonnal szakszerű ellátást, már nem tudták megmenteni az életét. Egy óvodában is történt hasonló eset, ott viszont fel voltak készítve a dolgozók, ott meg is menekült a gyerkőc. Igazából ez indított el azon az úton, hogy a munkahelyemen és a környezetemben dolgozó pedagógusok megkaphassák a megfelelő képzést, hogy adott esetben életet tudjanak menteni. Megkerestem az ügyben Huszár Zoltán polgármestert, aki nagyon készséges, segítőkész volt, és azonnal a kezdeményezés mellé állt. További segítséget kaptam Dr. Lovászné Dr. Veres Adrienntől, a kunfehértói patika vezetőjétől, aki személyesen is érintett a kislánya révén.

A fehértói óvodában hány gyermek szenved valamilyen allergiás betegségben?

– Három, akiről biztosan tudunk. Vélhetően többen is lehetnek, akiknek enyhébb tüneteik vannak, amelyeket talán a szülők vagy mi sem veszünk észre. A közintézményben, óvodában, iskolában tartott felmérések szerint a gyerekek 20 százaléka érintett valamilyen formában és mértékben az allergiával, 7-8 százalékuk pedig súlyos allergiában szenved, ami nagyon szerteágazó lehet. Tehát nem csak az ételallergiáról van szó: okozhat rohamot egy szúnyog-, légy-, pók-, méh-, vagy darázscsípés, de a virágporra, pollenekre is reagálhatnak negatívan.

A helyi bölcsődében is volt erre példa. Hívtak a gondozó nénik, hogy alvásból ébredt a gyerek és teli van kiütéssel. Kiderült, hogy szúnyogcsípés miatt kiütésekkel lett tele a kis feje, mindene a picinek.

"MEGFELELŐ TUDÁSSAL KELL RENDELKEZNÜNK AZ ESZKÖZ HASZNÁLATÁVAL KAPCSOLATBAN IS, HOGY HA BAJ VAN ÉS KIVESSZÜK A DOBOZBÓL, NE AKKOR KEZDJÜK EL OTT OLVASGATNI, HOGY MOST EZT HOGY IS KELL HASZNÁLNI, HANEM MEGFELELŐ MAGABIZTOSSÁGGAL TUDJUK ALKALMAZNI."

Később az óvodánkban is volt a nyári ügyelet alatt hasonló eset, ott kiderült, hogy a tej okozta az allergiát, merthogy tejbegríz volt az ebéd. Előtte nem voltak ilyen panaszai a kicsinek. Szóval azt gondolom, hogy pedagógusként is, meg nyilván szülőként is, nagyon nagy felelősségünk van abban, hogy az allergiabarát környezetet megteremtsük a környezetünkben.

Ez konkrétan mit jelent, milyen intézkedéseket kellett meghozni az intézménynek?

– Régi szokás nálunk, hogyha valakinek szülinapja van, azt tortával, süteménnyel, egy kis rágcsával is megünnepeljük, amiket a szülők hoztak be. Ezt például szeptember elsejével megszüntettük. Ez persze nem azt jelenti, hogy nem lesz ünnep, csak a torta változott meg: azt kizárólag gyümölcsből, itt helyben készítjük el. Tehát semmiféle rágcsát, se ropit se kekszet, semmi ilyesmit nem fogad be az intézmény, csak és kizárólag gyümölcsöt, amiből a dadus nénik nagyon szép tortát készítenek.

Nagyon fontosnak tartom, hogy a pedagógusok megfelelő tudás birtokában legyenek az allergiával, anafilaxiás rohammal kapcsolatban. Ezért meghívtunk egy, speciálisan a témával foglalkozó egyesületet, akik több előadáson és gyakorlati oktatáson keresztül átadták nekünk azt a tudást, amire szükségünk van. Rengeteg hasznos információval gazdagodtunk és megtanultuk az életmentő injekciós toll helyes használatát is.

A képzésen rész vettek az óvodánkban dolgozó óvónénik, a dajkák, a bölcsődéből a gondozó nénik, a kisgyermekgondozó nevelő, a Kunfehértói Általános Iskola pedagógusai, valamint a Kiskunhalasi Napsugár Óvodák összes óvodájából itt voltak a pedagógusok és a dajka nénik is.

Jelenleg az életmentő injekciós toll szakszerű használata az egyetlen, ami azonnali segítséget nyújt a betegnek?

– Igen, nincsen más lehetőség. Be kell adni és azonnal értesíteni kell a mentőket. Megfelelő tudással kell rendelkeznünk az eszköz használatával kapcsolatban is, hogy ha baj van és kivesszük a dobozból, ne akkor kezdjük el ott olvasgatni, hogy most ezt hogy is kell használni, hanem megfelelő magabiztossággal alkalmazzuk. Ezt szolgálta a pedagógusok képzése.

Fontosnak tartom azt is elmondani, hogy az oktatás költségeit és a helyi intézményekbe kikerült két-két injekciós tollat is Kunfehértó Önkormányzata finanszírozta.

Írta: Juhász D. Géza

KUNFEHÉRTÓRA LÁTOGATTAK
A MEGYE VADÁSZAI

Tizenkettedik alkalommal volt a házigazdája a Bács-Kiskun Megyei Vadász- és Horgásznapnak a hetvenedik születésnapját ünneplő Kunfehértó.

A 29. alkalommal megrendezett ünnepnap egy elejtett gímszarvasbika behozatalával kezdődött, miközben a Bács-Kiskun Megyei Vadászok zászlajával is tisztelegtek a vadaknak.

A feldíszített színpad előtt három gímszarvasbikát ravataloztak fel, melyeket a sükösdi Kékhegyi Vadásztársaság, a Nemesnádudvari Nimród Vadásztársaság és a kunfehértói Fejértó Vadásztársaság területén ejtettek el.

Az egybegyűlteket köszöntötte Koczka Zoltán, az Országos Magyar Vadászkamara Bács-Kiskun Megyei Területi Szervezete és a Bács-Kiskun Megyei Vadászszövetség elnöke, aki többek között hangsúlyozta, hogy ebben a feje tetejére állt világban, az idei aszály az embert és állatot is megviselte, de ez a nap nem a panaszkodásé, hanem az ünneplésé. Kovács Sándor, az Országos Magyar Vadászkamara alelnöke az üdvözlő beszéde során arra is biztatta a vadászokat, hogy éljenek a pályázati lehetőségekkel.

Huszár Zoltán, a házigazda település polgármestere örömét fejezte ki, hogy megint otthont adhatnak a rendezvénynek, ami szinte „hazajár" Kunfehértóra. Az ünnepség Szent Hubertus misével folytatódott, amit Mészáros István prépost-kanonok és Szűcs Tibor kanonok mutattak be. A vadászkitüntetések átadása után fogadalmat tettek a megye új vadászai, majd a megyei lőverseny díjait vehették át a vadászok. *Forrás: baon.hu*

"ÖREGEDJÜNK MEG EGYÜTT, A SORS BÁRMIT IS RENDEL. ÍGY ÁLLUNK ELÉBE MI, KETTEN, EGY SZERELEMMEL. "
/JOHN LENNON/

Egy boldog pár életében fontosak a házassági évfordulók, szívesen emlékeznek a napra, amikor összekötötték életüket és elindultak a közös célok megvalósítása felé.

Kazinczi János és kedves felesége életében ez egy szép nyári napon, 1958. július 19-én volt Kunfehértón. Egy házasság fenntartása bizony mindennapos, kemény munkát igényel, ami hosszú távon próbára teszi a legerősebb kapcsolatokat is. Juliska néni (82) és Jani bácsi (84) szerelme kiállta az idő próbáját, és megerősödött az évek során. Nagy ajándékot kaptak az élettől azzal, hogy a 64. házassági évfordulójukat is megünnepelhetik. Ennyi együtt töltött év hosszú idő, amiben minden bizonnyal volt szomorúság is a számtalan boldog nap mellett.

Sok boldogságot, és még sok együtt töltött szép évet kíván:

A szerető Család

Kunfehértó vezetése köszönti a 80 évnél idősebb helyi lakosokat, születésnapjuk alkalmából!

Gratulálunk és további jó egészséget kívánunk, a múlt hónapban születetteknek!

Köszöntjük

Greksa Józsefet
a Petőfi utca 83-ban, aki
augusztus 6-án ünnepelte 85.

Czagány Mákos Lajosnét
a Petőfi utca 4-ben, aki
augusztus 4-én ünnepelte 87.

Fejes Pongrácnét
a Vasút sor 2-ben, aki
augusztus 7-én ünnepelte 80.

Hertle Oskart
a Strand utca 4-ben, aki
augusztus 15-én ünnepelte 82.

Hertle Helenet
a Strand utca 4-ben, aki
augusztus 15-én ünnepelte 84.

Horváth Károlyt
a Rákóczi utca 13-ban, aki
augusztus 23-án ünnepelte 82.

Grósz Lászlónét
a Bem utca 6-ban, aki
augusztus 28-án ünnepelte 88.

Kazinczi Jánosnét
a Bem utca 8-ban, aki
augusztus 26-án ünnepelte 82.

Ádám Mihály Lajost
a Kossuth utca 43-ban, aki
augusztus 5-én ünnepelte 81.

Tallér Balázst
a Kölcsey utca 6-ban, aki
augusztus 24-én ünnepelte 84.

Farkas Ferenc Józsefnét
a Kossuth utca 15-ben, aki
augusztus 27-én ünnepelte 82.

Balázs Istvánt
a Fejértó utca 3-ban, aki
augusztus 26-án ünnepelte 90.

születésnapját!

HÁZASSÁGOT KÖTÖTTEK

Oláh Viktória

és

Torma Norbert

2022. AUGUSZTUS 26.

ELHUNYTAK

Hintersehr Ádámné

Szucsán Jánosné

Ádám István Imréné

Juhász-Vedres Benő

Horváth Károly

SZALAI GÉP KFT

- GÉPI RAKODÁS
- SZÁLLÍTÁS
- ISTÁLLÓTRÁGYÁZÁS
- TRÁGYASZÓRÁS
- FÖLDMUNKA
- CSARNOKÉPÍTÉS
- ÁROKÁSÁS
- BONTÁS
- KÖZMŰÉPÍTÉS
- GENERÁLKIVITELEZÉS

SZÉLESKÖRŰ GÉPI SZOLGÁLTATÁS!
TEL: 06-30-748-1217

Továbbra is várja vásárlóit.

Élelmiszer és Vegyeskereskedés

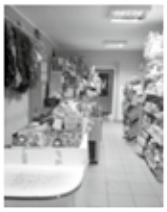

BOLTUNKBAN: zöldséges stand - édességek - üdítők, - sörök, - borok, - újságértékesítés, - vegyi áruk, - akciós ajánlatok, - tartós élelmiszerek, - ajándékcsomagok, - kutya-macska eledel széles választékával, kedvező árakkal várja vásárlóit!

Kunfehértó, Rákóczi u. 22. sz. alatt.
Nyitvatartásunk: H - P: 05.30-19.00 Szo.: 05.30-16.00
V: 05.30-12.00-ig.

Ha épít, tataroz, átalakít vagy szigetelni akar: HÍVJON!

Több évtizedes vállalkozói gyakorlattal, garanciával, referenciákkal vállalok:
Építőipari költségvetések készítését. Építkezések műszaki vezetését.
Teljeskörű kivitelezés megszervezését.
Kőműves, ács, burkoló és gipszkarton munkák elvégzését.
Épületek utólagos hőszigetelését.

Sarok Tibor vállalkozó
építőipari technikus Tel.: 06/30/2596014

Illesné
ITALDISZKONT

KIBŐVÜLT VÁLASZTÉKKAL!

AJÁNLATUNK:
édességek, jégkrémek, üdítők, sörök, borok, elektronikus mobilfeltöltés, újságértékesítés, játékok, díszcsomagolás, vegyi áruk, tartós élelmiszerek, ajándékcsomagok, kutya-macska eledelek!
Nagy választék, kedvező árak, akciós ajánlatok!

CSOMAGOLT, SZELETELT KENYÉR ÉS PÉKÁRU IS KAPHATÓ!

NYITVA TARTÁS: HÉTFŐ: SZÜNNAP
KEDD-VASÁRNAP: 08.12 ÓRÁIG, 13-19:30 ÓRÁIG
TEL: 06-77-407-272 KUNFEHÉRTÓ, KOSSUTH U. 43.

MOBILTELEFON SZERVIZ

A jánoshalmi **Gsm Centrum** (Jánoshalma, Rákóczi F. u. 8.) szervizfelvevő pontot nyitott *Kunfehértón a Réce u. 1. szám alatt (Üdülőterület)*

Rövid határidővel, kedvező áron vállaljuk:
- **Telefonok szakszerű javítását,**
- **GPS navigációk frissítését.**

Szervizfelvétel: személyesen a fenti címen, telefonon egyeztetett időpontban!
Igény esetén a helyszínen felmérjük a javítás várható költségét, illetve házhoz szállítjuk a megjavított készülékét (500 Ft kiszállási díj ellenében).

Tel.: 06-70/319-6807

Felújítja lakását nyaralóját, építkezik?
Bízza ránk a munkát!
Festés, mázolás, tapátázás!

SZANYI GYÖRGY
SZOBAFESTŐ, MÁZOLÓ, TAPÉTÁZÓ

6413 Kunfehértó, Jókai u. 41. Tel: +36-30-349-7529

SZOBAFESTÉST, MÁZOLÁST, TAPÉTÁZÁST VÁLLALOK.

KERESSEN BÁTRAN
EGYEDI GONDOLATOK
MEGVALÓSÍTÁSÁVAL
KAPCSOLATBAN IS!

Murányi Gyula
Kunfehértó Óvoda u. 8.
06-70/421-8536

SZEMÉSZETI MAGÁNRENDELÉS

DR. VASS PÉTER
Szemész szakorvos,vezető főorvos
szürkehályog-műtét specialista

Jánoshalma, Molnár J. u. 32.

TEL: 06-20/4965062

Nagy Tibor
ács-állványozó

új tetők készítése – régi tetők javítása
– teraszok – pergolák – kerítések –
– lambériázás – gipszkartonozás –

6413 Kunfehértó Széchenyi u. 16.
mobil: 30/232-5745 e-mail: nagytibor805@gmail.com

DARÓCZI PÉTER PÁL E.V.
BURKOLÓ
0620/9796199

Vállalom régi házak hidegburkolatainak felújítását. Lakások és egyéb épületek burkolatainak teljeskörű kivitelezését.
Hívjon bizalommal!

PINCE BOLT és Húsbolt
Kunfehértón a Rákóczi u. 69-ben.

Ajánlatunk: - kenyér és pékárú, - tejtermékek, - friss és fagyasztott sertés és szárnyas húsok, - felvágottak - mirelit zöldség, - édességek - üdítők, - sörök, - borok, - vegyi áru, - ruhanemű, - újságok, - gázcsere, - telefonfeltöltés és még sok minden más.

Nyitva tartás: Hétfőtől - Péntekig: 5.30 - 19 óráig
Szombat: 5.30 - 16 óráig, Vasárnap: 5.30 - 12 óráig

Tel.: 06/77/407049 ***Várjuk kedves vásárlóinkat!***

FEHÉRTÓ NON-PROFIT KFT.

Székhely:
Kunfehértó, Tábor u. 27. (Sporttábor)
email: gazdalkodas.fnk@gmail.com
vagy
feherto.nonprofitkft@gmail.com
tel.szám: 30/4929-953

Ügyfélszolgálat:
Kedd: 8:00-11:30
Csütörtök: 13:00-15:30
Kunfehértó, Tábor u. 27. (Sporttábor)
email: gazdalkodas.fnk@gmail.com
tel.szám: 30/4929-953

Településüzemeltetés:
tel.szám: 30/5528-184

Rendezvényszervezés:
email: rendezveny.fnk@gmail.com

Tófürdő, kemping, táborok:
Nagy-Czirok Zsófia, Szili Nóra
email: kfto.sporttabor@gmail.com
tel.szám: 30/6352-583

Kunfehértói KALAUZ
KÖZÖSSÉGI KÖZÉLETI HAVILAP

Kiadja: Fehértó Non-profit Kft.
Főszerkesztő: Juhász D. Géza
Szerkesztőség: 6413 Kunfehértó, Tábor u. 27.
Email: kunfehertoikalauz@gmail.com
Hirdetésfelvétel: 06 30 254 7472
Tördelés és nyomdai munkák:
Majsa Lapnyomda Bt., Kiskunmajsa
Megjelenik minden hónap 10. napjáig, 300 példányban.

A "KUNFEHÉRTÓI ÁLTALÁNOS ISKOLÁÉRT" ALAPÍTVÁNY

KUNFEHÉRTÓI SZÜRETI BÁL

2022. OKTÓBER 1.

VENDÉGVÁRÁS 19:00-TÓL A SPORTCSARNOKBAN

A KUNFEHÉRTÓI ÁLTALÁNOS ISKOLA
NÉPTÁNCOSAI MŰSORRAL KÉSZÜLNEK
VACSORA: KAKASPÖRKÖLT, BIRKAPÖRKÖLT
A ZENÉRŐL A LAGZISOKK ZENEKAR GONDOSKODIK

MEGHÍVÓT KAPNAK, AKIK LEGALÁBB 5.000,- FT-OT ADOMÁNYOZNAK
A KUNFEHÉRTÓI ÁLTALÁNOS ISKOLÁÉRT ALAPÍTVÁNYNAK.
ADOMÁNYGYŰJTŐ PONT: ÁLTALÁNOS ISKOLA