# Kunfehértói Kalauz

2022. OKTÓBER. ÁRA: 200 FT
KÖZSÉGI KÖZÉLETI HAVILAP – XXXIII. ÉVFOLYAM, 10. SZÁM

02 ILYEN VOLT AZ ŐSZ LEGSZEBB ÜNNEPE

12 PETŐFI EMLÉKÉV PROGRAMJÁN JÁRTAK A FEHÉRTÓI DIÁKOK

05 HÉT AUTÓ CSÚSZOTT EGYMÁSBA A VIZES ÚTON KUNFEHÉRTÓ HATÁRÁBAN

08 NAGYSZABÁSÚ HORGÁSZ-VERSENYT RENDEZTEK

# KUNFEHÉRTÓI SZÜRETI NAP

# ILYEN VOLT AZ ŐSZ LEGSZEBB ÜNNEPE

***A BAON.HU BESZÁMOLÓJA.***

Szüreti felvonulással és egész napos vigassággal ünnepelték a betakarítási időszak lezárását a kunfehértóiak a szombaton. Az Erdei téren egész napos programok, szőlőpréselés és finom must, kirakodóvásár, csősz-és mezőgazdasági gépkiállítás, terménybemutató, valamint jótékonysági palacsintavásár várta az érdeklődőket. Kunfehértón is szép hagyomány, hogy a betakarítás időszakát egész napos vigassággal zárják, az előkészületek azonban már hetekkel korábban elkezdődtek azzal, hogy ötletes csőszfigurák lepték el a település utcáit a szüreti napon kihirdetett csőszversenyre.

Szombat délelőtt az Erdei téren lehetett nevezni a szüreti futóversenyre, a közös bemelegítés után több korosztályban rajtoltak el a futók, dél előtt nem sokkal hirdették ki az eredményeket. A futóverseny ideje alatt is egymást követték a fellépők a színpadon, az érdeklődők láthatták a Mélykúti Vadvirág Néptánccsoportot, akiket többször is visszatapsoltak, a Halas Fitness Egyesület tagjait, akik akrobatikus tánccal kápráztatták el a közönséget.

Ebéd után az eső szólt közbe, ezért némi csúszással indult el a szüreti menet, feldíszített traktorokkal és mezőgazdasági gépekkel vonultak fel, a lányok és asszonyok is járgányra ültek, a férfiakat meghazudtoló rutinnal vezették a gépmatuzsálemeket.

Eközben a színpadon a Dami Nagybaracskai Ifjúsági Táncegyüttes szórakoztatta az Erdei téren lévőket, majd őket követte a Jászszentlászlói Hangász Együttes, az Érsekhalmi Népdalkör.

Miután a szüreti menet megérkezett az Erdei térre, a Kunfehértói Mosolyvár Óvoda nagycsoportosainak műsora kezdődött el a színpadon, majd Posztobányi László író, zenész és dalszerző önálló műsora következett.

Este a település sportcsarnokában a Kunfehértói Általános Iskoláért Alapítvány szervezésében tartottak szüreti bált, ahol a vacsora kakas- és birkapörkölt volt. Az iskola néptáncosai adtak műsort, majd a bál további részében a Lagzisokk zenekar gondoskodott a talpalávalóról. A szüreti bálra gyűjtött adományokból befolyt pénzt az iskola kapja meg.

*Forrás: baon.hu*
*Képek: Juhász D. Gergő*

KUNFEHÉRTÓ

# BARBIJOE KONYHÁJA

## IGAZI ŐSZI CSEMEGE: TÖNKÖLYÖS SÜTŐTÖKPITE

Abban szerintem sokan egyetértünk, hogy a sütőtökös pite kitűnő őszi desszert. Hogy ez lehet egészségesebb is?

Emeljük a tétet és használjunk a kedvelt sütőtök mellé picit fittebb hozzávalókat, mint például a tönkölyliszt és a méz. Higgyétek el ezekkel is lehet finom süteményt „varázsolni "és kevesebb lelkifurdalással nassolni.

A krémben megbújó őrölt szerecsendió és a tetejére kerülő barna cukros aprított dió megkoronázza az egyébként szerénynek tűnő édességet.

A pite tésztája bármilyen más töltelékkel is tölthető, mint ahogyan a tökös réteget is fogyaszthatjátok püré formájában, mondjuk a vasárnapi sült mellé. Természetesen ebben az esetben a tojást hagyjátok ki belőle.

A kivehető aljú piteforma nem előírás, de megkönnyíti az életünket.

## HOZZÁVALÓK

**a tésztához:**

- 250g tönkölyliszt
- 75g vaj
- 1tk sütőpor
- 1 közepes tojássárgája
- 50g cukor
- 1dl hideg víz (kb.)
- 1 csipet só

**a sütőtök réteghez:**

- 500g sült sütőtök pép
- 3 tojás
- 1dl tejszín
- 3 evőkanál méz
- 1/2teáskanál szerecsendió

**a pite tetejére**

- dió
- barna cukor

## ELKÉSZÍTÉS

1. Vágjuk fel, majd süssük meg a tököt. Miután kihűlt kaparjuk ki a belsejét és pürésítsük.
2. Keverjük össze a tészta hozzávalóit, a cukrot ízlés szerint, a vizet pedig fokozatosan adagolva, mert nem biztos, hogy mindet felveszi. Gyúrjuk össze, a pitetésztát nem kell „agyongyúrni" éppen elég, ha összeállt. Légmentesen fedjük le és a hűtőben pihentessük egy órát.
3. Egy tálban enyhén felverjük a tojást, hozzáadjuk a tejszínt, a mézet, a sütőtökpépet, az őrölt szerecsendiót és az egészet jól összekeverjük.
4. Kivajazunk egy piteformát, 3-5mm vastagra kinyújtjuk a tésztát és a formába igazgatjuk, villával szurkáljuk meg az alját, majd mehet is a hűtőbe egy fél órás pihenőre.
5. Közben melegítsük elő a sütőt 180° fokra.
6. A lehűlt pitetésztát takarjuk le sütőpapírral, és töltsük meg a sütősúlylyal a vaksütéshez (én babot használok).
7. Süssük 10-15 percig, majd a papírral együtt távolítsuk el a sütősúlyt, és süssük további 10 percig.
8. A tésztakészítésnél megmaradt tojásfehérjével kenjük ki a pite belsejét, kanalazzuk bele a tölteléket és süssük kb. 20 percig, vagyis amíg a tökös réteg megszilárdul.
9. Tálaláshoz szórjunk a tetejére kevés barna cukrot és darabolt diót.

**Jó étvágyat!**
*Bodó Barbara*

# HÉT AUTÓ CSÚSZOTT EGYMÁSBA A VIZES ÚTON KUNFEHÉRTÓ HATÁRÁBAN

***Az úttesten nagyjából 30-40 méter hosszan nagy olajfoltok voltak, akár az is közrejátszhatott abban, hogy az autók összecsúsztak.***

Eddig tisztázatlan okból egymásba rohant hét személyautó az 5412-es úton Kunfehértó és Kiskunhalas között.

Egy balkanyar előtt három Kiskunhalas irányába közlekedő autó ütközött egymásnak a vizes, csúszós úton. Nagyjából 150 méterre mögöttük, egy a baleset miatt lassító autóba további három személykocsi csapódott bele, így összesen 7 autó érintett a balesetben. Az úton 30-40 méter hosszan nagy olajfoltok voltak, akár az is közrejátszhatott abban, hogy az autók összecsúsztak. Szerencsére a baleset során személyi sérülés nem történt, de több jármű is erősen roncsolódott, így az anyagi kár több millió forintra rúg. A rendőri intézkedés és a műszaki mentés ideje alatt félpályás útzár volt érvényben az érintett útszakaszon. A balesetben érintett személy elmondása szerint, egy szemből érkező kisbusz a kanyarban kamiont előzött, ezért fékezett nagyot a legelöl haladó, Kiskunhalas irányába tartó Nissan. A vizes, olajfoltos aszfalton a mögötte haladók már nem tudtak megállni és hátulról belecsúsztak. Úgy tudjuk, a kisbusz nem is lassított, hanem továbbhajtott és elhagyta a helyszínt. Ugyanebben a kanyarban tavaly is történt baleset. Akkor egy bajai fiatalember a Kiskunhalason frissen vásárolt személyautójával tartott hazafelé, amikor nagy sebességgel a kanyar előtt közvetlenül előzésbe kezdett. Azonban a manővert már nem tudta befejezni és a szemből érkező kamionnak ütközött, majd az árokba csapódott. Az autó gyakorlatilag hosszában kettészakadt, a fiatalember azonban csodával határos módon kisebb sérülésekkel megúszta a brutális ütközést. *Forrás: Délalföldinfo*

## Kirabolt egy családot a körözött férfi, Kunfehértón kapták el a rendőrök

Egy kiskunhalasi férfi tett bejelentést a rendőrségen, aki elmondta, hogy egyik éjjel kirabolta egy ismeretlen, aki az épületbe egy véletlenül nyitva hagyott ajtón keresztül jutott be.

A házban lakók már aludtak, amikor a családfő zajra ébredt. Körbe járta a házat, és a nappaliban egy idegent talált, aki éppen a dolgaik között kutat. A tulajdonos elállta a hívatlan látogató útját, és kérdőre akarta vonni, mire a rabló felé ütött. Ekkor dulakodni kezdtek, végül a tettes elmenekült. Nem üres kézzel távozott, magával vitt egy karórát. A nyomozók a kapott információk alapján azonnal megkezdték az ismeretlen tettes felkutatását. Ebben nagy segítségükre volt a pontos, személyleírás, de valójában nagy szerencse is kellett a beazonosításhoz. A nyomozók a térfigyelő kamerák felvételein megtalálták a feltételezett tettest, azonban ismeretlen volt számukra. A kamerafelvételt megküldték a bűnügyi és a közrendvédelmi állománynak is, és ekkor érte meglepetés a zsarukat: egy járőrpár jelentkezett, akik elmondták, hogy éppen előállítanak egy 60 éves debreceni férfit, aki kísértetiesen hasonlít a felvételeken látható elkövetőre. A rendőrök ekkor már gyorsan összerakták a történetet: a rablónak forró lehetett a lába alatt a talaj Debrecenben, mert ellene a rendőrség körözést adott ki. Kiskunhalasra alkalmi munkásként érkezett, de kevesellte a bérét, ezért bűnös módon próbálta azt kiegészíteni. A rablás után Kunfehértóra ment, és az ottani állomáson várta a vonatot, amikor a járőrök igazoltatták – és mivel körözés alatt állt, előállították. Közben már fehértóiak is értesítették a helyi körzeti megbízottat, hogy egy ismeretlen személy a faluban járkál és udvarokba nézeget be. A Kiskunhalasi Rendőrkapitányság Bűnügyi Osztályának a munkatársai a férfit rablás bűntett elkövetésének megalapozott gyanúja miatt kihallgatták és őrizetbe vették. A nyomozók előterjesztést tesznek a gyanúsított letartóztatásának indítványozására. *police.hu*

# TOVÁBB MENETEL A KUNFEHÉRTÓ STABILAN ELSŐ A TABELLÁN A KSE

**A REMEK AUGUSZTUSI SZEREPLÉS UTÁN SZEPTEMBERBEN IS FOLYTATTA KIVÁLÓ TELJESÍTMÉNYÉT A KUNFEHÉRTÓI LABDARÚGÓ CSAPAT. A MEGYEI HARMADOSZTÁLYÚ BAJNOKSÁG KÖZÉP CSOPORTJÁBAN TOVÁBBRA IS MEGÁLLÍTHATATLAN A KSE. A GÁRDA NAGYON LELKES, SZERETNÉK EBBEN AZ ELŐZŐNÉL JÓVAL ERŐSEBB CSOPORTBAN IS A LEGJOBBAT KIHOZNI MAGUKBÓL. AZ EDDIGI TELJESÍTMÉNY PEDIG HIBÁTLAN, TOVÁBBRA IS ELSŐK A TABELLÁN.**

A 4. fordulóban a Szank OBSE csapatát fogadtuk ahol a mi fiainkat tartották esélyesebbnek és ők nem is hazudtolták meg a várakozásokat! Már a mérkőzés elején a 8. percben vezetést szereztünk és ezután nem is volt megállás! Az első félidőben elsöprő játékot bemutatva 6-0-ás állásnál vonultunk pihenőre, majd a második félidőben újabb 3 találatot szereztünk amivel fölényes 9-0-ás győzelmet arattunk!

Az 5. fordulóban idegenben léptünk pályára Tázlári FC vendégeként. Itt is csak a győzelem volt elfogadható eredmény és újfent nem okoztak a srácok csalódást azoknak a szurkolóknak, akik elkísérték a csapatot! 0-3 félidei állás után 1-8-as végeredmény született, többek között Grácz László Gergő élete első mesterhármasának köszönhetően!

A mérkőzésen Rencsár József távollétében Grácz Roland dirigálta a csapatot, amire még szintén nem volt példa ez idáig! Sajnos egy vezéráldozatot is követelt a találkozó Komlós Dávid sajnálatos sérülést szenvedett őt mentővel szállították kórházba, majd később meg is műtötték. Dávid most lábadozik, neki mielőbbi felépülést kívánunk és várjuk vissza a pályára!

Két bajnoki mérkőzés között még várt egy hatalmas feladat a srácokra, ugyanis hétközi kupameccsen nem kisebb feladatot kaptak, mint az óriási múlttal rendelkező Akasztó FC (megye 1) első számú csapatával kellett megmérkőzniük! Bár az Elnökünk mindig mindenki ellen győzni akar, itt azért még ő is tudta, hogy nem mi vagyunk az esélyesek.

Hiába a két osztály különbség ez a pályán nem látszott, a csapat felvette a kesztyűt és igencsak meg is szorongatta az akasztói gárdát! Az első félidőben egy igen izgalmas 45 perc után a vendégek vezettek minimális 1-0-ás különbséggel.

A második félidőt mi kezdtük jobban a 60. percben Hajdu Hunor egyenlített egy nagyszerű találattal! De ezzel csak felpiszkáltuk az alvó oroszlánt a vendégek jobban bírták erővel a meccs hajráját és újabb két gólt szereztek, aminek köszönhetően a vendég csapat megérdemelten jutott tovább a következő kupafordulóba. Végeredmény 1-3.

Még a lábakban volt a szerdai kupameccs, de már hétvégén újra bajnoki mérkőzésen kellett helytállni! Császártöltés csapata volt a vendég a 6. fordulóban. Hiába szereztünk vezetést, a 4. percben az ellenfél szinte rögtön válaszolni tudott rá, ekkor egy kis zavar támadt, de sikerült összeszednie magát a csapatnak és végül is 4-1-es vezetéssel fordultunk rá a második félidőre. A sorozatos, sajnálatos sérülések miatt a 2. félidőben 3 darab kényszerű cserét is elkönyveltünk, így végül az edzőnk Rencsár József és segédedzőnk Doszpod József is a pályán találta magát és kettejük összjátékából született meg a mérkőzés végeredménye, ami végül így is magabiztos 7-2 lett.

*Írta: Bozsóki Viktor*

# NAGYSZABÁSÚ HORGÁSZVERSENYT RENDEZTEK KUNFEHÉRTÓN

Idén sem maradhatott el a már hagyományos Catch & Filézz – Feeder kupa & Halászléfőző Verseny. Most 22 csapat nevezett, így a szurkolókkal, családtagokkal, barátokkal együtt közel ötszáz fő népesítette be a tópartot. A hangulat és az időjárás is remek volt. A versenyt Ludmány Gyula , Ludmány Csaba és Szabó Gyula nyerte meg, második helyen Grácz Roland, Ficsór Richárd, és Kasziba Sándor végzett, a dobogó harmadik fokára Grácz László, Szarvas Zoltán és Grácz Lászlóné állhatott fel.

Az összfogás 252 kg volt, ami arányaiban több volt, mint a tavalyi, hiszen akkor 29 csapat produkált hasonló eredményt. A legnagyobb halat (5.7kg) Grácz Roland fogta.

A halászlé főző versenyen Harnóczi Sándor alpolgármester, Soós Dezső mesterszakács és Terner Béla alkotta zsűri bíráskodott. Fel volt adva a lecke, remek halászlevek készültek idén is, így nem volt könnyű a választás.

A nagybográcsban Vas László főzött egy igazán remek halászlevet. Ellenőriztem, hibátlan volt.

A szponzoroknak köszönhetően rengeteg felajánlás érkezett, így az eredményhirdetés után megtartott tombolán értékes nyeremények találtak gazdára. *Juhász D. Géza*

# 90. SZÜLETÉSNAPJÁT ÜNNEPELTE
## BALÁZS ISTVÁN

**Még sok boldog születésnapot, szép éveket és jó egészséget kíván a település nevében Huszár Zoltán polgármester.**

*Kunfehértó vezetése köszönti a 80 évnél idősebb helyi lakosokat, születésnapjuk alkalmából! Gratulálunk és további jó egészséget kívánunk, a múlt hónapban születetteknek!*

*Köszöntjük*

*Czifra Józsefnét*
*a Kinizsi utca 10-ben, aki*
*szeptember 10-én ünnepelte 90.*

*Kecskés Antalnét*
*a Jókai utca 45-ben, aki*
*szeptember 9-én ünnepelte 91.*

*Jónás Vencelt*
*az Arany János utca 10-ben, aki*
*szeptember 11-én ünnepelte 90.*

*Orbán Károly Mihályt*
*a Herman Ottó út 16-ban, aki*
*szeptember 29-én ünnepelte 94.*

*Csatári Sándornét*
*az Ady Endre utca 12-ben, aki*
*szeptember 20-án ünnepelte 92.*

*Horváth Imrét*
*a Rákóczi utca 54-ben, aki*
*szeptember 24-én ünnepelte 81.*

*Kiss Zsigmond Istvánt*
*a Rákóczi utca 20-ban, aki*
*szeptember 9-én ünnepelte 82.*

*születésnapját!*

HÁZASSÁGOT KÖTÖTTEK

Mándoki Melinda
és
Muzamel Tamás
2022.SZEPTEMBER .19.

Gyürki Erika
és
ó Kiss Csaba
2022.SZEPTEMBER .24

ELHUNYTAK

Sárközi Zoltánné
(Visnikar Mária)

Papp Antalné
(Horváth Lyza)

Balázs Terézia

Danajka János

SZALAI GÉP KFT

- GÉPI RAKODÁS
- SZÁLLÍTÁS
- ISTÁLLÓTRÁGYÁZÁS
- TRÁGYASZÓRÁS
- FÖLDMUNKA
- CSARNOKÉPÍTÉS
- ÁROKÁSÁS
- BONTÁS
- KÖZMŰÉPÍTÉS
- GENERÁLKIVITELEZÉS

SZÉLESKÖRŰ GÉPI SZOLGÁLTATÁS!
TEL: 06-30-748-1217

Továbbra is várja vásárlóit.

**Élelmiszer és Vegyeskereskedés**

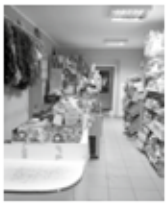

**BOLTUNKBAN:** zöldséges stand - édességek - üdítők, - sörök, - borok, - újságértékesítés, - vegyi áruk, - akciós ajánlatok, - tartós élelmiszerek, - ajándékcsomagok, - kutya-macska eledel széles választékával, kedvező árakkal várja vásárlóit!

Kunfehértó, Rákóczi u. 22. sz. alatt.
Nyitvatartásunk: H - P: 05.30-19.00 Szo.: 05.30-16.00 V: 05.30-12.00-ig.

**Ha épít, tataroz, átalakít vagy szigetelni akar: HÍVJON!**

Több évtizedes vállalkozói gyakorlattal, garanciával, referenciákkal vállalok:
Építőipari költségvetések készítését. Építkezések műszaki vezetését.
Teljeskörű kivitelezés megszervezését.
Kőműves, ács, burkoló és gipszkarton munkák elvégzését.
Épületek utólagos hőszigetelését.

**Sarok Tibor vállalkozó**
építőipari technikus Tel.: 06/30/2596014

*Illésné*
**ITALDISZKONT**
KIBŐVÜLT VÁLASZTÉKKAL!

**AJÁNLATUNK:**
édességek, jégkrémek, üdítők, sörök, borok, elektronikus mobilfeltöltés, újságértékesítés, játékok, díszcsomagolás, vegyi áruk, tartós élelmiszerek, ajándékcsomagok, kutya-macska eledelek!
**Nagy választék, kedvező árak, akciós ajánlatok!**

**CSOMAGOLT, SZELETELT KENYÉR ÉS PÉKÁRU IS KAPHATÓ!**

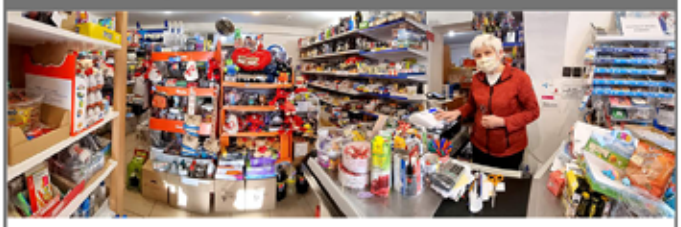

**NYITVA TARTÁS: HÉTFŐ: SZÜNNAP**
**KEDD-VASÁRNAP: 08.12 ÓRÁIG, 13-19:30 ÓRÁIG**
TEL: 06-77-407-272 KUNFEHÉRTÓ, KOSSUTH U. 43.

**MOBILTELEFON SZERVIZ**

A jánoshalmi **Gsm Centrum** (Jánoshalma, Rákóczi F. u. 8.) szervizfelvevő pontot nyitott *Kunfehértón a Réce u. 1. szám alatt (Üdülőterület)*
**Rövid határidővel, kedvező áron vállaljuk:**
- **Telefonok szakszerű javítását,**
- **GPS navigációk frissítését.**

Szervizfelvétel: személyesen a fenti címen, telefonon egyeztetett időpontban!
Igény esetén a helyszínen felmérjük a javítás várható költségét, illetve házhoz szállítjuk a megjavított készülékét (500 Ft kiszállási díj ellenében).

**Tel.: 06-70/319-6807**

Felújítja lakását nyaralóját, építkezik?
Bízza ránk a munkát!
Festés, mázolás, tapétázás!

SZANYI GYÖRGY
SZOBAFESTŐ, MÁZOLÓ, TAPÉTÁZÓ

6413 Kunfehértó, Jókai u. 41. Tel: +36-30-349-7529

**SZOBAFESTÉST, MÁZOLÁST, TAPÉTÁZÁST VÁLLALOK.**

KERESSEN BÁTRAN EGYEDI GONDOLATOK MEGVALÓSÍTÁSÁVAL KAPCSOLATBAN IS!

Murányi Gyula
Kunfehértó Óvoda u. 8.
06-70/421-8536

**SZEMÉSZETI MAGÁNRENDELÉS**

**DR. VASS PÉTER**
Szemész szakorvos,vezető főorvos
szürkehályog-műtét specialista

Jánoshalma, Molnár J. u. 32.

TEL: 06-20/4965062

**Nagy Tibor**
**ács-állványozó**

új tetők készítése – régi tetők javítása
– teraszok – pergolák – kerítések –
– lambériázás – gipszkartonozás –

6413 Kunfehértó Széchenyi u. 16.
mobil: 30/232-5745 e-mail: nagytibor805@gmail.com

*DARÓCZI PÉTER PÁL E.V.*
*BURKOLÓ*
*0620/9796199*

*Vállalom régi házak hidegburkolatainak felújítását. Lakások és egyéb épületek burkolatainak teljeskörű kivitelezését.*
*Hívjon bizalommal!*

**P I N C E B O L T és Húsbolt**
*Kunfehértón a Rákóczi u. 69-ben.*

**Ajánlatunk:** - kenyér és pékárú, - tejtermékek, - friss és fagyasztott sertés és szárnyas húsok, - felvágottak - mirelit zöldség, - édességek - üdítők, - sörök, - borok, - vegyi áru, - ruhanemű, - újságok, - gázcsere, - telefonfeltöltés és még sok minden más.

**Nyitva tartás:** Hétfőtől - Péntekig: 5.30 - 19 óráig
Szombat: 5.30 - 16 óráig, Vasárnap: 5.30 - 12 óráig

**Tel.: 06/77/407049** ***Várjuk kedves vásárlóinkat!***

**FEHÉRTÓ NON-PROFIT KFT.**

***Székhely:***
Kunfehértó, Tábor u. 27. (Sporttábor)
email: gazdalkodas.fnk@gmail.com
vagy
feherto.nonprofitkft@gmail.com
tel.szám: 30/4929-953

***Ügyfélszolgálat:***
Kedd: 8:00-11:30
Csütörtök: 13:00-15:30
Kunfehértó, Tábor u. 27. (Sporttábor)
email: gazdalkodas.fnk@gmail.com
tel.szám: 30/4929-953

***Településüzemeltetés:***
tel.szám: 30/5528-184

***Rendezvényszervezés:***
email: rendezveny.fnk@gmail.com

***Tófürdő, kemping, táborok:***
Nagy-Czirok Zsófia, Szili Nóra
email: kfto.sporttabor@gmail.com
tel.szám: 30/6352-583



**Kunfehértói KALAUZ**
KÖZÖSSÉGI KÖZÉLETI HAVILAP

Kiadja: Fehértó Non-profit Kft.
Főszerkesztő: Juhász D. Géza
Szerkesztőség: 6413 Kunfehértó, Tábor u. 27.
Email: kunfehertoikalauz@gmail.com
Hirdetésfelvétel: 06 30 254 7472
Tördelés és nyomdai munkák:
Majsa Lapnyomda Bt., Kiskunmajsa
Megjelenik minden hónap 10. napjáig, 300 példányban.

## TOVÁBBTANULÁSI TÁJÉKOZTATÓ VOLT AZ ISKOLÁBAN

Szeptember 15-én a KSZC Vári Szabó István Szakképző Iskola és Kollégium gyakorlati oktatatásvezetője, Huszárné Sztrinkó Annamária látogatott el a Kunfehértói Általános Iskolába. A tanárnő részletes tájékoztatót tartott a 7. és 8. osztályos tanulók szüleinek a Szakképző Iskola képzési palettájáról, a szakképzésről, a technikusképzésről és az ösztöndíjrendszerről is. Az érdeklődő szülők sok kérdésre kaphattak választ az előadótól, aki ígéretet tett arra, hogy novemberben a pályaválasztási szülői értekezleten is képviselteti magát az intézmény. A fehértói végzős diákoknak pedig osztályfőnöki óra keretében a meghívott váris diákok mesélnek majd az iskolájukról, az ottani életről.
*Forrás: Kunfehértói Általános Iskola*

## NYÍLÁSZÁRÓCSERÉK AZ ÖNKORMÁNYZATI INGATLANOKON

*Nagyon időszerű volt már a Gondozási Központ és a gyógyszertár nyílászáróinak cseréje* - nyilatkozta lapunknak Huszár Zoltán. A polgármester elmondta, megpróbálták pályázatból megoldani a cserét, de nem sikerült forrást szerezni, így az önkormányzat saját keretből végeztette a munkálatokat, amely 2,5 millió forintba került.

## VILÁGÍTÁSTECHNIKAI FEJLESZTÉS AZ ÓVODÁBAN

Korszerű, új lámpatesteket és villanykapcsolókat szereltek fel a Kunfehértói Mosolyár Óvodában - közölte lapunkkal Angyalné Maróti Tímea intézményvezető. Az új világítótestek amellett, hogy több fényt is biztosítanak a helységekben, energiatakarékosak is, így az óvoda spórolni tud a villannyal is. A 2,7 millió forintos beruházást az önkormányzat saját forrásból finanszírozta. A kivitelező a Kiss Electric Team Kft. volt.

## PETŐFI EMLÉKÉV PROGRAMJÁN JÁRTAK A FEHÉRTÓI DIÁKOK

A Kunfehértói Általános Iskola 5. és 6. osztályosai szeptember 28-án Kecskemétre látogattak a Cifrapalotába, ahol egy színvonalas múzeumpedagógiai foglalkozáson vehettek részt. A programon Petőfi verseivel ismerkedhettek meg egy másik szemszögből, ami segített nekik a versek feldolgozásának megértésében. Először egy kirakót kaptak kézhez, majd betűelemekből csoportonként összeállították a versek címeit. Helyt kapott az Anyám tyúkja, Nemzeti dal, Erdőben, Arany Lacinak, A gólya és az Itt van az ősz, itt van újra című igen kedves költemény is. Ezután a korábban kikészített múzeumi tárgyakból kiállítást rendeztek be, majd illusztrációt készítettek a versekhez. *Csanádi Anikó*